時報

民國十八年 十月七日 星期一

今天二張售大洋三分

第九千〇四十號

中華郵政特准掛號立券按照總包特別郵費寄送之報紙

請吸金鼠牌香煙

華成煙公司出品

先施公司

二十週紀念

上海各界國慶紀念籌備委員會通告

爲通告事國慶紀念凡我民衆理宜有隆盛之慶祝茲經本會議決各民衆團體各工廠各商店於十月十日須一律在大門前懸燈結彩以誌慶祝再各民衆團體各工廠商店須於九日前各自預備燈彩前來本會燈彩部登記等語在案除分函外特此通告

上海各界國慶紀念籌備委員會爲徵求全市市民學生黨員參加講演競賽會啓事

本籌備處爲擴大慶祝國慶意義起見特舉行慶祝國慶講演競賽會其辦法如下（一）份子—㈠不論大中小學校均可參加學生數每校以二人爲限㈡各區分部得推舉同志一人或二人參加㈢各民衆團體得推舉一人參加㈣全市市民對於演說有興味研究者均可參加（二）講題—以紀念國慶爲範圍（三）演講時間—限定每人最多不得過五分鐘（四）預賽日期—十月八日下午一時起（五）預賽地點—南市在市黨部閘北在止園路建國中學（除小學組在閘北外其他各組均在市黨部）（六）決賽日期—十月十日下午一時起（七）決賽地點—市黨部（八）報名地點—市黨部三樓本辦事處（學生報名在市教育局）（九）報名日起—即日起七日止（上午九時至下午四時）

上海特別市第二屆國貨運動大會通告

自十月七日起至十三日止

本特別市本屆國貨運動大會籌備經兩月定今日在南市車站路普益習藝所國貨陳列館內開幕除蒙各界慇懃襄贊分別與以勞力上與精神上之援助外復荷本市各國貨廠商慷慨捐輸協助進行集腋成裘受惠非淺爰特登報題名藉資表揚並鳴謝忱尚祈各界鑒諸

利用紙廠 華成煙草公司 泰豐罐頭食品公司 大中華橡膠廠 中國化學工業社 華福製帽廠 大東書局 鴻章紡織染廠

靈生油墨有限公司 美亞織綢廠 寶山紙廠 三民帆布廠 安祿棉織廠 益豐搪瓷公司 中華國貨捲煙維持會 商務印書館

三友實業社 冠生園 南洋兄弟煙草公司 大成織造廠 三興煙草公司 大中華琺瑯廠 振華油漆公司 彼舫照相化學工業廠

國產綢緞救濟會 中華第一針織廠 三星棉織廠 達豐染織廠 民生造紙廠 上海公平鐵廠 大中華留聲唱片公司

鑄豐搪瓷公司 華生電器廠 泰山磚瓦公司 天廚味精公司 中華琺瑯廠 華商電氣公司 江蘇火柴同業聯合會 上海特別市社會局

中華書局 五洲藥房 勝德織造廠 雙輪牙刷廠 中國駱駝絨廠發行所 亞浦耳電泡廠 德隆彰水煙號

大隆牌

火油引擎灌田機器

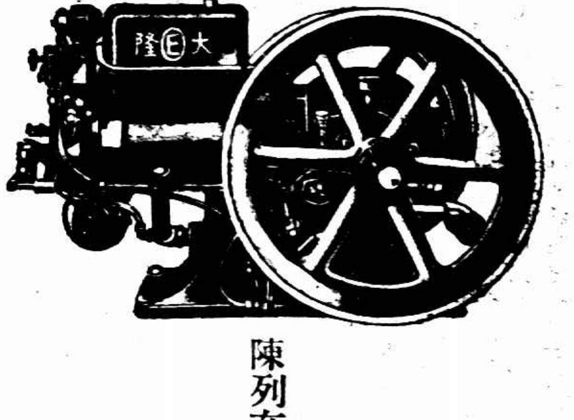

陳列在上海南市車站路普益習藝所內國貨陳列館

凡在國貨運動大會期內購買者九折

接洽處 上海江西路二號大隆鐵廠事務所

上海特別市第二屆國貨運動大會開幕通告

本特別市政府會同本市第二屆國貨運動大會業已定於十月七日至十三日開大會一週七日上午十時在南車站路普善山莊所內本市國貨陳列館舉行開幕典禮届時敦請各界代表蒞臨指導共襄盛舉除敦請名人用無線電播音各業專家演講外按日分贈各業專刊各項國貨出品並舉行各種遊藝煙火放映影片跟隨汽車遊行宣傳隊遊行南北市及租界同時舉行國貨展覽會販售國貨請各界一致熱烈參加特此通告　上海特別市政府啓

上海各界國慶紀念籌備委員會通告第二號

工廠及各級黨部全體同志等均應參加提燈（乙）參加人員之燈籠須由各自負責製就（丙）各機關團體學校及[illegible]時）集中指定出發地點（南市公共體育場北市青雲路）（戊）遊行時排列次序應絕對聽從總指揮之指定不得[illegible]各機關團體學校等應注意下列各點（一）各團體代表燈名稱登一盞以別行伍中參加人員之所屬以各該機關團體學校[illegible]參加人員應隨各該組組長呼喊口號同聲呼喊不得自由亂喊及怪聲喧鬧[illegible]

上海各界國慶紀念籌備委員會通告第三號

爲通告事查今年適値訓政開始後之第一屆理合熱烈慶祝以伸忭忱仰本市各界於十月十日一律休業一天並懸旗誌慶特此通告

中國國民黨上海特別市執行委員會民衆訓練委員會通告

第三二號　爲通告事案查十月十日係國慶紀念節凡我民衆同[illegible]通公用運輸等業職工應照常工作由雇主酌給雙工外其餘各業[illegible]休假一天工資照給在案爲此通告市民各界民衆團體一體知照此佈[illegible]

中國國民黨上海特別市執行委員會通告

第五三號　爲通告事案據上海各界國慶紀念籌備委員會函稱本屆國慶紀念業由本會議決於九日下午六時舉行提燈大會[illegible]

馬達出售

本館現有英國名廠製造三相式十五匹馬力每分鐘九百四十轉之馬達一具如有願購者請於每日下午二時至六時駕臨浙江路念五號本館二樓營業部接洽

聚珍帖

素紙精裱　書畫咸宜

日本人每遇名人輒手出素册求其書畫近吾國人多向日方購取本局有鑑於此精裱素册大小多種並詳加考究着色落墨均鮮艶合宜價目每册實洋一元五角三元六元三種凡美術家不可不備上海望平街有正書局啓

時報定報價目　本埠及日本一個月一元　三個月二元九角　六個月五元七角　九個月八元四角　全年十一元　南洋歐美一個月二元　三個月五元八角　六個月十一元四角　九個月十六元八角　全年念二元　郵費先惠郵票九五折算

廣告刊例　（封面及評前）二行起碼每日每行一元四角「圖畫時報」每行七角卅四字高三行起碼地位須於三天前預定「新光」每方寸一元五角「新聞欄內」每日每行四角五分「普通地位」五十字起碼每日每字一分二厘「彩色廣告」加一色手續費十元二色四十元三色九十元四色一百六十元地位格色須預向本館廣告部接洽

本報總發行所設上海浙江路二十五號（小花園南首）電話中央六一二〇四　營業部設念九號[illegible]電話中央六一二〇一　電報掛號二五一[illegible]

陳濟棠出發督師

◎陳濟棠於六日晨偕黃任寰等乘仲元仲凱艦出發三水督師、後方由李揚敬代、因呂煥炎師佈置未完備、展期下令總攻、（香港六日下午九時電）

◎總部令公安局繼續募夫、四日募得五百名、五日募得三百名、（香港六日下午九時電）

陳濟棠謂十日內平桂

◎陳銘樞陳濟棠四日電何健、呂師長煥炎受命爲桂省府主席兼第八路副總指揮、三日夜在梧自清共黨、通電討俞、楊騰輝受命爲編遣主任、第十一師旅長黃權受命爲第十五師師長、濟棠率兵力進駐梧州、率同呂部聲罪致討、俞作柏李明瑞所遣兵不盈萬、窮蹙待斃、預計十日之內、必能勘定全桂、又毛炳文師三日抵廣州（長沙電）

黃權就十五師長

◎新任第十五師長黃權六日電總部、遵於本日在廣西平南縣防次宣誓就職、（南京六日電）

李韞珩跟追張發奎
劉建緒移駐永州截張

◎李旅長韞珩二日亥由桃源西六十里黑曦市電稱張發奎所部教導旅及第十一旅、於本夜在龍潭河及觀音寺一帶宿營、第十及第十二旅一日夜在黑曦市及牛耳溪一帶、張逆本人在黑曦市宿營、本旅本日追至黑曦市時、我尖兵與敵後衛略有接觸、三日繼續追擊、（長沙六日電）

◎劉師長建緒三日酉電稱、所部陶廣旅大部兼程向永州進發、約十日前可到、李覺旅四日可抵新寧、羅樹甲旅段團四日可抵永州、本人率工特炮兵無線電各隊四日由衡出發、經祁陽向永州進駐、俾便督剿張逆部隊、（長沙六日電）

安撫第四師殘部

◎古應芬派鄧鄂黃鎮球六日赴芷江、安撫第四師殘部、（南京六日電）

各要人昨在湯山

◎蔣介石・譚延闓・胡漢民・戴季陶・古應芬等六日在湯山俱樂部討論處置湘邊張發奎叛軍及平定桂劇辦法、閻認俞作柏僅係光桿、並無實力、現粵省既出兵討伐、當可早日平息、（南京六日電）

葛光庭返瀋

◎東北派赴山西代表葛光庭、六日晚由平來瀋（瀋陽六日電）

孫科將返滬

◎孫科定八日乘加蘭總統輪返滬、（香港六日電）

諸昌年放洋

◎諸昌年六日夕乘亞丹士總統輪放洋（香港電）

顏惠慶不赴日與會

◎開顏惠慶因私事羈身、已謝絕充中國代表參與西京太平洋國交大會、（北平六日路透電）

國慶招待外賓

◎平方接外部電、國慶招待外賓、省市兩府以地方名義辦理、（北平六日下午六時電）

方策安抵舒城
余亞農逃　余旅繳械

◎余亞農旅闕有竄在鄂東之謀、經楊杰派第十第六兩師各派兩團、於四日由霍山與太湖圍剿、第六師追至皖水桐凌嶺附近、雙方夾擊、戰至五日午、遂將其全部繳械、余亞農向英山逃竄、方策師長五日晚安抵舒城、（南京六日電）

曲受謙被擒
鄂北股匪肅清

◎進犯淅川（豫境鄂邊）之陝匪曲受謙部經鄧英部接濟民團子彈、現已擊潰、曲三日被擒、乜棠師亦被羅霖擊散、刻鄖縣竹山竹谿襄陽等處大股土匪均已肅清、（漢口六日國聞社電）

彭德懷竄湘邊被擊退

◎彭德懷率二千餘人、鎗約千餘支、由修水進攻平江長壽、經駐軍李必蕃團猝加襲擊、斃百餘、傷數百、殘匪向銅鼓逃竄、何總指揮已飭偵蹤追擊、並電瀏陽張旅長堵擊、（長沙六日電）

韓復榘報告剿匪

◎韓復榘電平、謂閻冠軍等匪仍盤據魯台南陸樊一帶、督隊往剿、斃匪三百餘、生擒百餘人、救出肉票二百餘、匪竄沈邱一帶、仍令所部跟剿、渠七日回汴等語、（北平六日下午十時電）

劉耀東送軍法處訊辦

◎劉耀東旅完全消滅後、陳調元以劉行同土匪、決嚴懲、五日將劉押送軍法處訊辦、（濟南六日下午六時電）

吳鐵城將赴桂

◎吳鐵城定七日赴桂觀察、（香港六日下午九時電）

鮑剛到京

◎鮑剛五日晚來京謁蔣、報告處置余亞農旅事（南京六日電）

錢團衛戍安慶

◎第六師師部派三十二團長錢倫體擔任衛戍、錢即日擔任（安慶六日電）

無極道再派兵剿辦

◎蓬萊黃縣無極道經劉珍年師痛剿、雖稍斂跡、但部隊他調、仍行猖獗、五日陳調元復電劉派隊嚴剿、務絕根株、（濟南六日下午六時電）

點驗清江駐軍

◎第二編遣區二班主任孫越・委員江繼承・張網・陳元紀・費國提等、五日晚到清江浦、點驗駐軍獨立第十三旅徐聲鈺部、（清江浦六日電）

首都彙聞

◎司法院以現代刑法應採取感化主義、以維人道、特呈國府、請通令凡執行死刑者、不得再有梟首陳屍及遊街示衆等衆、（南京六日電）

◎外部呈行政院請任凌冰爲駐古巴國公使、（南京六日電）

赤軍復侵襲滿站

◎滿哈警處長張厚琬五日電告、赤軍於四日晚十時半復來襲、至子刻初猶在激戰中、（瀋陽六日電）

◎滿站五日上午十二時、俄軍變更戰略、以小隊誘攻、砲擊時緊時緩、相持至八時始止、（哈爾濱六日國聞社電）

馮大義勇軍抵滿站

◎哈爾濱無線電報告、馮大義勇軍四日上午十時抵滿洲里、該方國防軍多向前方移動、後方騰出之空營幕、經梁忠甲司令指定由義勇軍駐用、（瀋陽六日電）

佐分利抵京
今日呈遞國書

◎日使佐分利六日由滬率隨員抵京、寓日領署（南京六日電）

◎佐分利公使等、因中途火車發生障礙、遲至本日下午五時後始抵京、國民政府在火車站與日本領事館間沿路派軍警防範、佐分利公使下車後、即乘汽車赴日本領事館、預定明晨訪王外交部長、上午十一時偕重光參事官以下全體隨員、至國民政府呈遞國書、（南京六日聯合電）

◎佐分利公使語聯合社記者曰、關於外交方面之事、當以自然之態度相機而動、至改約交涉、亦未決定何種方針、余擬依歷來之經驗與研究所得之結果、隨機應變、進行交涉、至于何時開始交涉、則須俟與中國方面接洽後再行決定、北平不能不去、但在雙十節以前未必動身（南京六日聯合電）

平西發現蝗蟲

◎平西饅首鎮等處發現大批蝗虫、經過之處田禾食盡、今秋收穫絕望、（北平六日下午十時電）

北平九六暗盤

◎六日九六暗盤一九四、（北平六日下午十時電）

楊杰抵皖
派隊追截余旅

海陸空軍總司令部參謀長楊杰、三日夜三時、乘華輿輪抵皖、登岸入城、下榻省府、楊氏此來、係銜有處置皖事之使命、經與代理省府主席吳醒亞、第六師副師長趙觀濤、磋商軍政事宜、原駐安慶集賢關之四十五師余旅部隊、於日前擅自移動、沿安潛太汽車路線、向潛霍一帶而去、現楊氏蒞皖、與軍政各方磋商結果、飭駐皖第六師派遣一部、水陸並進、水路雇民船載至懷寧縣屬之石牌鎮、（距省九十里）再行遵陸而行、陸路則沿安潛太汽車路線前進、趙副師長亦親往指揮、聞四十五師退竄之部隊、勢窮力蹙、不難即日解決

各機關概不免稅
教育振災國防除外

財政部長宋子文、以國庫收入、本以關稅爲大宗、各國對於關稅、除教育以其有關文化、振災以事屬救濟、軍事屬有國防各原料外、其餘均須徵稅、特呈請行政院以後除國用物品教育用品振災用品洋用品等、仍照規定章程辦理外、其餘各機關在外洋購置之物品、無論消耗營業、均次一律照章納稅、以裕收入而維系統、其已往呈准免稅者、則應限期入口、以限滿爲止、期滿後不得再求繼續豁免、並請通令各機關一律遵照辦理、行政院據呈後、當即呈請國府備案一面通令全國軍政各機關、一律切實奉行、

時報

每日發行之日報其中照片極多有新光一版專載紀事照片並於星期日星期三發行圖畫時報照片之美印刷之精爲全國所未有

因字體較大宜於老年人看讀無須眼鏡
因記載清爽宜於中年人看讀不費時光
因照片豐富宜於少年人看讀異常有趣
無論何人看時報無不相宜

館址　上海浙江路二十五號小花園東口南首　郵政信箱　三九六號

創辦於光緒卅年現已廿五年爲國內極老之日報

ENGLISH WEEKLY

英語週刊

七一九號・七二〇號

◀要目▶

有名書籍及其故事：The Life and Death of Harriet Frean (719)　The Melting Pot (720)
初學英文規範 (719,720)
好言語 (719,720)
寫作英文之通病 (719,720)
西方文學選譯：Pygmation (719)　Queen Elizabeth (720)
近代名劇：都是勝利者 (719,720)
名家短篇小說：失而復得 (720)
英文短篇故事百首：約翰密賽 (719)　倫未死也 (720)
近代發明界小史：潛水艇 (719)
科學解答 (719,720)
學生英文 (719,720)
時事要聞 (719,720)

每册三分　全年五十册　連郵費一元五角

商務印書館

勿忘要道

人生處世、有至要之兩端、其一、爲脚踏實地、不涉虛空、其二、爲希望進步、勿使消極、但兩者性質相反、不能並容、惟在本會儲蓄、始有相容之益、且更能相濟、有鉅大之保障（現有二千一百餘萬元）又有鉅大之獎金、（僅特獎一項現有四萬四千餘元）是在本會儲蓄之儲戶、既能脚踏實地、又有希望進步、豈非兩端並舉乎、本月開獎之期、又已不遠、儲戶進步之希望、即在目前、幸速付款、並約同志入會、以赴機會、此佈　詳章函索即奉

上海愛多亞路七號　萬國儲蓄會啓

縣長等六十餘人尚陷匪窟
公安局長無下落　全城損失數十萬
勘查龍泉匪災報告

浙江龍泉縣城被匪擄刦後、即經省府電飭視察所屬各縣新政專員周新爲、由麗水馳往該縣勘查、茲據電覆民廳、該縣於上月二十三日午夜、被匪攻入、當時被擄官民、不下八十餘人、中途得脫者二十餘人、該縣獨立區黨部幹事亦於中途得脫、現陷匪窟者、尚有縣長黃稱賢、富戶李師佐等六十餘人、公安局長尚無下落、全城被刦、不下數十萬、入城匪衆三百餘人、有槍百餘支、直至二十四日晚上全部退走、係向南鄉退去、當時被殺者有警察一名、男女各一人、縣府案卷被燬殆盡、現朱家驊廳長已電飭該縣第一科長葉蓀代理縣長、恢復辦公、一四兩團分頭進剿、尚未據確實報告到省、

國府命令

國民政府五日令、㈠派郭觫爲十八年國慶日閱兵參謀長、此令、㈡討逆軍第八路副總指揮陸軍第十五師師長兼第四編遣分區主任李明瑞、着免本兼各職、聽候查辦、此令、㈢任命廣西省政府主席呂煥炎兼討逆軍第八路副總指揮、楊騰輝爲第四編遣分區主任、黃權爲第十五師師長、此令、㈣廣西省政府委員兼主席俞作柏着即免職、來京另候任用、此令、㈤任命呂煥炎爲廣西省政府委員並指定爲主席、此令、㈥審計院院長于右任呈稱、該院協審雍家源因事辭職、請免本職、應照准、此令、㈦審計院院長于右任呈請任命蔡屏藩爲審計院協審、應照准、此令、㈧國民政府文官長古應芬呈據文官處文書局局長楊熙績・印鑄局局長周仲良・呈請任命曾省三田昌節陳延詩張殿春黎葛民曾舜華黃琴江聖壤何倫芳張片鰲爲文官處文書局科員、謝慶深劉毅夫鄒鏞施震華爲文官處印鑄局科員、應照准、此令、㈨去年各省告災、以西北爲尤甚、政府迭經籌款、力振災黎、昕夕殷憂、由已飢溺、顧救荒之策、不在一時、而在永久、與其移粟以安旦夕、曷若移民以闢草萊、每顧邊陲、藏富於地、以下力而增生產、盡地之利而臻康樂、篳路藍縷以啟山林、是亦先民創造之精神、復見於今日、着賑災委員會會同各被災省區妥議移民辦法、呈核施行、此令、

浙教育廳發表督學

浙教廳督學人選、前經陳廳長發表錢家治・馮克書・陳叡章・蔡紹牧四人、錢馮陳三督學、先後到廳、蔡紹牧以老多病、不能遠離、再三請辭、業已准其所請、前日繼續發表虞紹青（武昌高師畢業）張任天・（浙江高等學校及日本明大畢業）沈其達・（北師大畢業）三君爲督學、合前次發表者共爲六人、下次省府會議時將提出報告、

兩公債條例
遼省金融　京市建設
立法院通過

遼寧省政府因整理奉票、擬發行公債二千萬元、南京特別市政府因建設自來水及平民住房、擬發行公債三百萬元、先後擬就公債條例及還本付息表、呈由國民政府交立法院審議、經該院五日第五十二次會議修正通過、茲錄兩項條例如次、

遼寧省整理金融公債條例

第一條、本公債定名爲民國十八年遼寧省整理金融公債、第二條、本公債定額、爲國幣二千萬元、專作整理本省奉票之用、第三條、本公債按國幣一元、核收奉大洋票五十元、第四條、本公債年息定爲八釐、按票面十足發行、但在發行後、兩個月以內繳款者、得按照票面九八發行、即每百元實收九十八元、第五條、本公債每年付息一次、以四月十五日及十月十五日行之、第六條、本公債自民國十九年四月起、用抽籤法分年償還、每年抽籤兩次、每次抽還總額二十五分一、計八十萬元、至民國三十一年四月十五日止、本息全數償清、但基金充裕時、得分期提前償還、前項抽籤、定於每年四月一日及十月一日舉行、即於各該月十五日爲開始付款之期、每次抽籤時、由財政部審計部派員監視、第七條、本公債應付本息、由省政府呈請中央政府借撥本省內捲烟統稅收入全數爲擔保、並照還本付息表所載數目、按期辦理、前項基金保管委員會、以省政府商會銀行公會、各派代表二人、審計機關、捲煙統稅局、錢業公會、各派代表一人組織之、其章程另定之、第八條、本公債債票定爲萬元・千元・百元・十元・五元・五種、均爲無記名式、第九條、本公債定於民國十八年十月十五日發行、第十條、本公債債票得隨意買賣抵押、凡公務上須繳納保證金時、得作爲擔保品、並得爲銀行之保證準備金、第十一條、對於本公債債票、如有僞造及毀損信用等情、由司法機關依法懲辦、第十二條、本條例自公布之日施行、

南京市特種建設公債條例

第一條、南京特別市市政府爲興辦首都自來水工程、及建築市民住宅之用、特募公債、定名爲民國十八年南京特別市特種建設公債、第二條、本公債定額爲三百萬元、以二百萬元興辦自來水工程、以一百萬元建築市民住宅、不得移作別用、第三條、本公債年息定爲八釐、第四條、本公債以本市市捐及市產收入爲還本付息基金、由財政局依照還本付息表、按月如數撥足專款存儲以備付、第五條、本公債每年付息兩次、以六月末日及十二月末日爲付息之期、第六條、本公債自民國二十年起、分十年還清、每年於六月及十二月末日、各抽籤還本十五萬元、至民國二十九年十二月末日全數還清（但市財政充裕時、得提前縮短償還期限）、第七條、本公債之用途及基金、應組織監督用途委員會、及基金保管委員會、當監督之、前項委員會、組織規程另定、第八條、本公債票面定爲千元・百元・十元・五元・四種、爲無記名式、第九條、本公債之最低發行價格、定爲百分之九十八、第十條、本公債以十八年十月起至十二月止、爲發行期間、在此期間內應募者、一律預扣十八年十二月以前之利息、均自交款日計算、第十一條、本公債得隨意買賣抵押及作本市市民銀行之保證準備金、各機關公務上之保證金或擔保品、到期本息票、並得爲本市納捐之用、第十二條、本公債之還本付息、由基金保管委員會指定之銀行、及本公債經理處經理之、第十三條、本公債每屆抽籤時、由審計部財政部及南京商會各派一人蒞場監視、並稽核本息基金與帳簿、本公債抽籤時、持票人及市民均得自由參觀、第十四條、對本公債債票行使僞造或僞造行爲者、送交法院依法治罪、第十五條、本公債由市政府財政局發行、其細則另訂之、第十六條、本條例自公布之日施行、

無錫

開幕期近之國展會

本邑國貨展覽會、開會之期、祇有二天、該會各種布置、均已就緒、游藝場傳券、每張二角、特於前日呈請縣政府、並函請各機關、出示布告、嚴禁無券入場、日來各處商號賃租營業場者、頗爲衆多、至五日止、已租定各商店、均已紛紛前往訂立契約、所有陳列品、亦均陸續到會、分門別類、開始陳列、該會並以東區救火會有國貨救火車一輛、特函請一面作爲陳列、一面駐會消防、六日東區救火會會長華純安、前往該會接洽、允派員駐場、日夜防守、

國學院圖書館落成

無錫國學專門學院原有圖書館、甚形狹隘、去由該院董孫鶴卿哲嗣獨力另建圖書館、規模宏大、現已工竣、全部遷入、閱覽書籍、秘笈頗多、共計多由北平及各處運來者、茲准雙十節行落成典禮、柬邀本外埠各界參觀、並邀名人演說、下午俱樂會游藝、

蘇州

陸墓盜刦農家

縣屬陸墓黃土橋小花園里一號、鄉民沈二官家、四日晚十二時、來盜匪二人、手執麻繩、將沈二官手足縛住、後又來匪盜五六人、入內室搜刦、當被刦去白夏布五疋、棠彩十分、及衣服飾物、

治咳專家
唐拾義久咳丸
上海廣西路角父子大藥廠
每瓶一元世界各埠均有出售

專接行李
送車站 車租每時四元 隨帶夫四名
上海搬場公司
第二分行
河南路橋堍
電話一八八七七號

英首相與美總統在白宮晤談

五日華盛頓電、英首相麥克唐納爾攜其女公子於今日下午抵白宮、訪晤胡佛總統夫婦、雙方初次會面、一依國際常禮、禮畢、繼以隨意談話、此次談話雖非正式、然極惹大西洋相對兩國之注意、麥氏與其女公子由國務卿史汀生陪同於今日下午三時五十八分由紐約抵此到站、恭迓者、有國務卿柯登氏、總統秘書戈遜氏、及總統之海陸軍副官、下站後、即驅車直赴白宮、沿站官方及新聞界手拍快機鵠候者、實繁有徒、均入拍一照而去、抵白宮後、胡氏由其海軍副官隨侍躬迎麥氏於白宮之前階、嗣麥氏由英使好華德氏引導其女公子及好夫人、由霍琪司上校前趨相偕至白宮大客廳、胡氏夫婦起立作賓主相見禮、禮畢、羣趨另一會客廳、由胡氏之夫人主持招待、計全部禮節、共費時二十分鐘、胡氏與麥氏覿面已爲第二次、兩年前胡氏任商部總長時、曾與麥氏在宴上晤談一次、

（又訊）英首相麥氏、於侵晨六時即起身、至八時即由副總統寇蒂氏導遊全部、并便道訪前總統現任法長之塔孚特氏、並由賓主集立階前拍一活動影片、由塔氏示出、本擬往訪參院外交委員會主席波拉氏、嗣因波氏正在參院作重要之辯論而不果、即折至國務院訪史汀生氏、會談良久、出後史氏語人云、彼與麥氏已商妥友誼談判之基礎云、至中午、麥氏赴英使署好氏洗塵之宴、至麥氏之女公子、則於清晨由英使夫人及加拿大公使夫人相陪分別拜會副總統之姊氏史汀生夫人、及加拿大公使夫人、白宮今晨佈告、於星期休假日、麥氏將被邀至胡氏山間別墅作客、中要員多人作陪、胡氏與麥氏即可藉此暇日非正式之談判、麥氏在英使署出後、返至白宮小憩、即出向胡氏山間別墅進發、胡氏與麥氏同乘一車、胡氏夫人與麥氏之女公子一車、由衛隊全副武裝挾車護送、（國民社）

蘇俄駐法大使得意而回

五日巴黎電、蘇俄駐法大使杜氏已返巴黎、對於在英接洽結果、異常滿意、曾向人云、余深信漢德森與予所訂之協定、必爲英俄兩國迅速回復平日外交關係之初步、彼此俱有利益、（國民社）

日政友會總裁將確定犬養毅

六日東京電　遷宮式年祭已畢、床次・鈴木・望月・水野聯袂回京、政友會總裁問題頓形活潑、黨內形勢犬養・床次・兩說、彼此對立、若長此以往、結局難免發生一大糾紛、七日中擬開長老顧問會、首先決定推戴黨首之具體方法、然後睹一兩日之形勢如何、更開最高幹部會以指導黨內大勢、會、且在幹部會指導斡旋之立場、故暗促床次・鈴木兩派之互讓、有

擁立犬養長老之氣勢（聯合社）

六日東京電　對黨首問題解決、在重要地位之久原房之助、與山本條太郎間意見一致、決定推戴犬養爲總裁、政友會中堅派之島田・秋田・森等亦照久原之意見進行方針、犬養總裁說、似有確定之情形、七日久原俟望月回京協議問題□、將與床次會見、開始擁立犬養之交涉、據床次意響如何、七日開長老會議預定早速解決、（聯合社）

泣牆附近又大戒備

五日耶路撒冷電、英當道戒備甚嚴、以防猶太人新年禮拜之際、阿剌伯人前往干涉、泣牆附近、派有大隊警察照料、於猶人禮拜時、禁止阿剌伯人牽引牲畜經過、（國民社）

德黨代表大會展期舉行

五日柏林電、德國國民黨代表大會、現因總裁史特萊斯曼博士身故、又因執行委員會長[illegible]、已決定展期舉行、（國民社）

德郵政年報撙節政策獲效

五日柏林電、頃道當發表郵政年報、表示撙節政策大獲良果、當此百業凋疲之秋、反能增加收入、計郵政收入共廿二萬萬馬克、除開支外、得以二萬三千六百萬馬克、撥入國庫、一萬二千萬馬克、供改良擴充之費、（國民社）

柏林鮮花賣完
飛機往法意購運　各國要人至德會葬
史特萊斯曼死後哀榮

五日柏林電、德外長史特萊斯曼身故時、法國駐德大使適返巴黎、現正趕回柏林、以便星期日參加喪禮、又國際聯盟秘書長特魯蒙爵士、亦將來德送殯、（國民社）

五日柏林電、德故外長史特萊斯曼博士靈柩、今日舉行國殯禮、由私宅移厝於國會大議廳、沿途觀者如堵牆、其有外交官員當州伴守靈前、大議廳內全幕黑布、柩之上、張一大黑幔、柩前陳列家屬總統政府及國會所贈花圈、其餘各界花圈、則分列柩台之旁、與廳中之花飾、連成一片、遠望之、有若白花綠葉之海、國會門前、亦豎大黑柱數枚、其傍設演說台、將由國會副議長卡道夫致最後告別之祝辭、又總理穆勒、亦將在議事廳內演說死者之德行功業、現德國派駐西歸之大使公使及各國要人、紛紛至德會葬、但澤自由城參議院長薩爾謨、亦親來德京送殯、（國民社）

五日柏林電、史特萊斯曼殯中、各界贈送花圈之多、白花綠葉供不應求、一時價值飛騰、白蓮花爲値尤昂、柏林花商除飛電各地定購外、復雇飛機往法國南境及意國購運鮮花棕櫚葉月桂葉等來德、又法總理白里安與外交團中所贈花圈異常精美、當其陳列花商櫥窗時、觀者途爲之塞、致當特派車務警察前往照料、始克通行車馬、（國民社）

五日柏林電、柏林市政局已決定將柏林城心史博士生長之街、改名爲史特萊斯曼街、以留紀念、（國民社）

美反獄案死十餘人

五日坎崙電、柯羅拉獨州監獄暴動平息後、據今日之實地調查、巡卒死者共爲七人、監犯被格斃者六人、鬪獄之主動犯丹尼爾、亦在死者之列、但其致死之由、則係自殺、（國民社）

荷蘭橡皮公司討論聯合售貨

五日亞姆斯特丹電、荷蘭橡皮公司、現正討論聯合售貨政策之建議、大出產家前反對此項政策、今擬接受合作之原則、俟限制出產、政策商妥後、即擬與英國出產家進行討論（路透社）

意比締姻

五日北京電、茲由某要律探悉、比王與后擬於來年二月初同赴羅馬、參與其女約斯公主與意儲君恩白杜親王之結婚禮、（路透社）

蘇俄飛機赴紐約中途降落

五日華盛頓電、據已證實之消息、蘇俄飛往紐約之飛機蘇維埃地號、沙拉斯加之□萊格附近被迫下落、機身及乘者四人幸均無恙、當下落時、曾先途數小時、後由該機之人自己步行入克萊格城、拍電過告經過、（國聞社）

絕食一百十日
現已照常進食

五日拉賀爾電、拉賀爾陰謀變更印度治制案之被告、內有四人絕食一百十日、今日已照常進食、當絕食之際、曾經強迫進滋養品、乃得不死、四犯曾致書報館、謂彼等決計中止絕食、以待政府對於待遇政治犯有最後之決議時、再作計較、按政府近曾決議提出議案、特別規定、如被告因自動的行爲、不能到法庭候審、則法庭可缺席裁判、（路透社）

飛機空中互撞
無獨有偶

五日都爾電、航空委員團之陸軍飛機兩架、遊意大利與巨哥斯拉夫兩國歸來、今日在索此愛附近霧中互撞墜地、兩機乘者四人登時殞命、（路透社）

五日加里福尼亞州里彿賽電、今日此間、有陸軍飛機兩架在大空互撞、同時下墜於田畝間、死一人、其餘均得離機持救命傘下躍、安落平地、（國民社）

國慶紀念宣傳要點

[illegible]

古城返照記（三二九）（老漢）

申老先生點頭贊賞道：此卷可取、就放在案上了。他取過第二卷念道：

驗人品於所求、可以得其用心之所在矣。他皺著眉頭還搖著酸文說：此卷不佳槊之而已、順手往桌底下一扔、誰知在他旁邊站立的朱衣神、拾將起來又放在案上、那老申正拿著第三卷在手裏念道：

正是文章千古事、得失寸心知、趨勢而品亦分、無爭於所求焉。

他又搖頭擺腦的念道：此卷尚佳、可以取中、又放在手下。又取過一卷念道：

驗人品於所求、可以得其用心之所在矣。他很詫異的說此卷方才不是落卷之中、如何仍在桌上？又看了一看道：此卷不佳、實在難以取中、又扔在地下了。又念另一卷道：

示君子小人之分、須於所求定之也。

「好！好！」他搖頭晃腦、讚著他的文昌題、大叫其好、說可以取中第一名。又取過一卷念道：

驗人品於所求、可以得其用心之所在矣。他大吃一驚道：此卷與第二次、爲何還在桌案之上？想是此人積有陰功、待我仔細看來。他正看著、聽僕人報告說：身後有紅衣老者喜笑點頭、他恍然道：此人文章實在不佳、怎奈陰功浩大、只可取中榜尾、再作道理。那朱衣神爲了一個人費了半天事、亦就向後台退去。

陸費等一幕看完、陸愈道：這位主考隨便押卷子念七兩二句就定去取、幸運的、在這場上的主考、若有月科場、被人糾參只「兩卷作弊」四字、只怕他自己的功名亦有些保不住哩。老宗道：這個斷腳的卷子既然照次升至案上之上、他就要再往下看看、怎麼一死□念這兩句破題、難道科場裏不只憑文取士、是憑破題取上嗎？老黃道：科場裏亦有以破題定去取、像中午科甫通張寒「時人口中之聖人一□」[illegible]

全文看過、沒有別的毛病才行。這就取中的一面說。至於不取的一面、考官亦有只看前幾行、看得實在不通、明知作者根本不夠程度、卷子太多、不犯著爲這不通的人多費精神、便扔在一旁亦是有的。可是決沒有翻來覆去專認兩句破題的道理。陸費道：就講兩句破題、似乎還是寶斯脫柳的兩句來得順溜些。這位大總裁賞識的「正是文章千古事、得失寸心知」又實在不高明、有點像戲台上的下場對、又像叫叛道□。老黃道：別僅發吹求了、就這幾句還不知道是那位主考通的京戲名十出給的材料呢、戲場上的光景也就只好假具大體罷。要談實情實景上說起來、可該照了死的戲情就戲大家的毅輸了。陸費道：是的　我說原不過信口一談、實情實景在戲上的時間地位上都是辦不到的。總而言之一齣戲的中主義、是說人要得功名、總得積陰功、積陰功的事情很多、可是[illegible]不淫人婦女爲第一要義、

鹽城

設立大規模實驗小學

鹽城原設實驗小學九所、試驗單級編制、一年以來、無大成績、今年縣教育局已將各實驗小學一律改爲縣立小學、僅留城中實小及女子實小合併爲一實驗小學、並將東門外之泉亭初小改爲該校之鄉村部、且聯幼稚園共有十七級、學生七百餘名、凡關於設計分團單級複式等及各科教材、均在試驗中、一有結果、即推施全縣、校長爲中大畢業生姚卿雲、教員三十餘人、

縣督學辭職

縣督學陳養蒙、因應太倉中學之聘、已向教廳教局呈請辭職、繼任人員尚未確定、

津貼改爲貸金

鹽城縣、對於留學生大學生、向有津貼、現經第一次代表大會及第五次縣行政會議議決、改爲貸金、由縣政府教育局共出五千元、其中額數、留學生占四名、大學生十二名、高中生二十名、報名期須在十一月十五號以前

揚州

行路難！輪船又遭刧　搭客受槍傷　匪首爲女子

大達公司鹽城（邵伯）班輪、一日下午六時許、由興化開邵、駛至湯家莊地方、突遇匪十六人、開槍勒令停輪、傷鹽城搭客一人、匪乘小舟登輪、搜刦銀洋衣飾等物、損失頗鉅、郵局包裹亦被刦去、匪首爲一身着花緞旗袍之女匪、

醫藥聯合會成立

本縣中醫協會、藥業協會、藥業職工會三團體、於四日上午九時在東關街□會、出席共三百三十八人、臨時主席方延良、行禮報告後、戚鴻鈞等演說、次即選舉、結果、戚鴻鈞·方延良·朱楚鶴·徐少泉·周勵庭等十九人當選爲執委、程錦遠·常敬仁·耿耀庭等七人當選爲監委、

舉行拒毒運動會

五日上午九時、軍警及各機關團體、齊集公共體育場、開拒毒運動會、縣府陸士銓主席、行禮報告後、由各機關代表演說、旋即整隊出發游行各街市一週、

如皋

四鄉依然不靖　殺人刧案迭出

三人被害　本縣江安公安分局長朱瑾、於前日偕同周某家之教讀先生丁某、及另一于姓、共三人、化裝前往廬港、探詢治安狀況、行至石橋頭（江安境）時、忽遇共黨數十人、立將三人殺害、按此事前日有消息已略有記載、

兩犯就擒　二十七日駐石莊警察隊中隊長孟子雲、接密探報告、趙二潛回活動、於二十八日黎明、親率警士前往周家窩搜捕、於草房內將趙二及其妻白蘭花一併獲住、帶往隊部研訊、又駐鎮濤區警察分隊長蔡良臣在陳家市獲得祝和尚、現已送縣法辦、

刦案三起　廬港韓岸村村長石達先家、三十日夜十二時許、有匪徒十餘人、手持武器、破門而入、石某乘隙逃去、當被刦去大洋三十六元、駐廬警察隊聞訊趕到、匪已遠去、又卜南洋地方車元盛家、三十日上午一時許、突來土匪十餘人、刦去現洋一百元、同時祖師廟地方袁姓雜貨店內、亦來有匪徒十餘人、刦去大布錫箔等件、

掘港植營調通點驗

駐防掘港廿團部植營、二十日奉令調往南通聽候點驗、該地人民以□□之刦□□、□□□復、一旦駐軍他去、地方空虛、難免靡爛、以致人心惶惶、紛紛遷避、縣府立飭新任區長季敦倬即日赴任、並派檢察隊一分隊隨同前往塡防、又由季區長請第一區撥派保衛團一排同往、以厚實力、

六區區長對調

縣府發表第四區（白蒲）區長湯元迪、與第五區（雙甸）區長張篤貞對調、又第九區（掘港）區長閔之中、與第十六區（廬港）區長季敦倬對調、第二區（東陳）區長朱安與第十一區（磨頭）區長周邦幹對調、

息借萬元繳庫券

縣政府奉令組織江蘇省勸募續遣庫券委員會如皋縣分會、並規定應募額數八萬元、分九·十·十一·三個月呈解、分會已籌備成立、派募庫券由方縣長會同財務局長設法息借一萬元呈解、

南匯

鎗決綁匪高伯祥

綁匪高伯祥、於廢歷七月初七日、夥同在逃未獲之陳棟良、攜帶手槍三支、到喬如樓家嚇詐洋五百元、當付十元、餘款約期送到某處、經南匯縣政府偵悉、派隊於八月十二日在上海拏獲、訊據供認不諱、本月二日、經呈奉江蘇省政府核准、處以死刑、綁赴刑場、執行鎗決

鎮江

鈕陳同赴滬

江蘇省政府主席鈕永建、五日赴滬、三日□即回、教育廳長陳和銑亦於五日赴滬、明日即回、

第四旅集中點驗

獨立第四旅第十團團部、奉令准於七日點驗、所有派在高資、下蜀、新豐、丹陽、各車站駐防之軍隊、定於六日午後來鎮集中、

江陰

水陸警又起衝突

水上公安隊巡官董子祥、在三民影戲場與公安局警察隊代理一分隊長李新民、因爭座衝突一節、已誌前報、三日晚間、又有水公安隊士二十餘人在單家弄地方與公安局督察長蔡社平、警察二分隊長熊士浩相遇、借端口角、用皮帶互毆後、即四散逃避、旋經察報告總局、將四門關閉、派警隊搜索、在年餘弄附近獲水公安隊士四名、旋由張隊長前往公安局何局長辦理

常熟

犂船在滸被綁

本邑江城區滸浦鄉海口、四日到有青口海船兩艘、各從山東滿裝膠犂、南來求售、不料內有行經滸浦附近之眥口（即小石涉口）地方、突遇匪船兩艘、舟上有匪約三十餘人、有盒子砲手槍等器、即令停船、盜蜂擁上犂船上、該商船所載除膠犂而外、別無財物、盜搜索多時、無有價值可取、因之即將老大二人綁去、臨行時放槍數響、謂欲釋回老大、須備銀洋一千元、前來江北領贖等語、現該犂船正在滸低價求售、以期籌集現金、前往江北設法取贖肉票、

田租折價限制

本邑今秋米價飛漲、每石竟逾十七元以上、小民苦之、前日縣府曾作一度會議、限制米價、不得超過十三元、惟於事實上頗難履行、而今歲田禾、正將登場、詎又受螟蟲爲災、鄉人來城報荒者、日有多起、縣長及財務局長、紛往各鄉察看、田租折價、經縣黨部轉縣限制提高、昨由龐縣長已布告周知、折價每石以八元至十元□度、不得超過此額、以恤農艱、

杭州

芋艿彫刻僞印　查緝共案餘犯

浙江省政府據報、前日在城隍山城站兩處破獲反動機關、拿獲二十餘人、並搜出木壳槍彈及僞委任狀、並有僞省政府印一顆、係用芋艿刻成、大小尺寸與省政府印無差、聞是案牽涉頗多、尚在分頭查緝餘犯、現由杭州市公安局訊辦、

預備歡迎競賽汽車　今晨可抵杭

上海大晚報發起之汽車競賽、自四日出發、沿滬杭路及杭平路來杭、以首先達博覽會爲目的地、此間省府及博覽會、已接滬杭□□公司、司納喬揚駕駛者之電訊、五日抵乍浦、六日上午經海鹽、晚可抵澉浦尖山、七日晨准可到杭、惟經過河流達百二十餘條、行駛頗感困難、汽車受損、種種費用不貲、博覽會已預備七日晨在清泰門外杭海汽車站歡迎、並備有大批鞭砲、

寧波

孀婦投海異聞　子得奇夢覓屍

住居湖西馬眼漕二十二號屋內之孀婦鎮海人梁謝氏、四十一歲、能書算、有子二、長名梁深源、二十二歲、在上海金號爲夥、次名賡元、二十歲、前在商校肄業、近三年來、因經濟困難輟學、其夫名梁錫琪、死已十七年、夫長兄名錫瓚、現充江東北號會館□幹事、向係□公行先生、夫次兄及夫弟均在滬經商、該氏自夫故後、生活費由翁梁某年撥給、秉年稍有資產、晚年任江東北號總幹事、傳聞民十五年秉□去世時、命子錫瓚接□總幹事、並將所得□給□氏年提二百四十元給□氏生活費、所遺資產、作五股攤派、五房各得一股、當時該氏分得資產金一千四百元、自十六年起、錫瓚對生活費並不給予、該氏又因借券虧欠、將分產金花盡、以致生活爲難、屢向交涉無效、該氏遂於日前致函在滬夫兄夫弟、商借款項、擬將債務料理清楚、棄家修道、聞又爲錫瓚所阻、遂於二日晨出門、經其子賡元遍覓不得、乃三日夜間一時半許、賡元睡夢中忽見乃母偕一男二女、來至床前、以指作種種姿勢、後、挾之而行、醒□□問似已行抵鎮海招寶山後山之濱、其時一男二女已不見、□□□□□外衣、一躍入海、賡元因以驚醒、次晨告□族人、□□□□□□□故父、女子□□□□□□□□嬌□、□□□□□□□招寶山□□、□□□□□裝色、一如夢中所見、不□□□□□□□□、□□□□衣服、取出□□之□衣、袋中發現□□□書二、一致夫次兄及夫弟、一□□□□□□、□□□□□□人、請□□□□□、又在鄉間□□□□□□……

鎮海

一華宴方歡突告盜刦

鎮北貴駟橋紅髮余家地方余永昌家、三日內喜事賓客滿座、特婦貴駟橋保衛團團丁四名守門、詎至晚間八時許、突被着灰色軍衣執持鎗刀棍之匪徒二十餘人前往包圍、團丁三名被繳械綁縛、一名逃出、即往貴駟橋團部報告、匪即入宅肆刦、男女賓客被刦殆遍、歷一小時之久、匪始攜贜出門向東鄉逃去、被綁團丁經人釋放後、二名即在後尾追、被匪覺察、用刀棍斫傷、當即倒於地、迨貴駟橋全體保衛團趕到、匪已遠颺、受傷團丁二名、即送醫院救治、性命殊危、計刦去團丁馬槍二支、子彈多排、事主及男女賓損失極巨、確數尚未查明、鎮海縣公安局得報、當夜即請由鎮各軍警機關、立時派隊、各就轄地、嚴緝贜匪、

上虞

匪徒冒名撞騙

東鄉後陳村鄉民陳阿高陳夢熙二人、上月間在城邂逅蔣某、自稱係總司令堂叔、由蕊縣來虞公幹、談話中偶及鹽禁之嚴、將即計、待我赴杭時向省方接洽、擇後陳或八字橋設有一鹽棧、化私爲公、名利雙收、惟須籌現金千元、方可辦到、陳等惑于甘言、即與蔣約定、返鄉四出招股、村人因信其誠實、數日間招足股份、陳阿熙在鄉、另指一人持款同往、詎迄今兩月、杳如黃鶴、村人始已猜疑、現已派人往杭蹤跡、並向縣控告

諸暨

獲共核送高院訊辦

省政府前據□□□□、□□□□政府不獲共黨、□□□于人金□□□兩名、經□□□訊明確係共黨、業已移送高等法院訊辦、

嘉興

縣黨部討論民食

禾地米價、□有增逾十五元、升斗小民、叫苦□□、但富□□□無相當之救濟、縣黨部於五日開會時、曾討論及此、決定㈠函縣政府出示佈告、嚴禁奸商私運出口、㈡會同縣政府、召集米業□商、□□救濟方法、

平湖

朱玉書回復自由

前由局六邑紗指主任朱玉書、被杭州市公安局派探來平、會同本公安局協提解省一案、兩誌前報、茲悉當湖織廠四日晚接得朱由杭發來電信、謂此次業經某要人調解、已回復自由、現寓西湖新旅社、不日回平云、又訊、平湖當湖織廠經理朱玉書、被硤石人郭劍石、向杭州市公安局控告、謂朱有圖謀殺郭某之意、提解赴杭、茲據確訊、朱於四日到杭後、晚十一時即保釋、並致電家人、五日可返平、今日已安然歸來矣、

鹽陸警衝突案判決

公安局長警□與緝私營警、因提賭發生衝突、由縣府提訊一案、茲悉結果、以劉葉等妨害公務、各有不是、諭令押究、李均與楊周均無罪釋放、另訊、平湖一分所巡長楊國富率警周忠等六人、於四日晚上往李幼甫家捉賭、與鹽警發生衝突、詳情已誌昨報、五日下午由方縣長親自審訊、據楊富周忠供稱、當時由劉鹿鳴邀集鹽警多人、用木棍鐵棍等毆人、致遭身受重傷、並被拘繫私營部、後由全璜氏供稱、都是當中弟兄、並非賭博、實係消遣、繼由劉鹿鳴供稱、楊警前來捉賭、我即逃脫、無如楊周後面追、經葉德標勸阻不理、遂扭入營部、最後葉德標供稱、被與警毆傷、庭諭劉鹿鳴、李陳氏、葉德標暫押候查、李鈞交保、

安慶

土地整理會暫結束

皖省土地管理局、去歲改組爲土地整理委員會、乃與部委全省屯墾局、時生權限問題、日前省府常會、經主席臨時報告、本省土地整理委員會擱呈、屬合文卷關防等項、業由潘委員封存、其各縣辦事處暨局會現狀、應如何維持、請示遵案、當經議決、㈠土地整理委員會截至九月底、暫行結束、㈡當朱鴻吉攜帶原款回省、毋庸購買儀器、㈢將經過情形呈報中央、㈣土地整理委員會一切文卷儀器什物、責成徐步鮫保管、

市政處之改組

安慶辦理市政、由市政廳而爲市政府、去歲復縮小範圍、改組爲市政處、原擬該府之公安財政教育等局、由民財教三廳接管、並將該處直轄於建設廳、專司工程事宜、迨日前省府常會、□建設廳呈請任命余歲渤（原任市政處長）爲安慶市政籌備處長兼工務局長、據聞該處此次改組、係仍將改隸財教兩廳之財教等局、改歸該處管轄、惟公安局業經改爲省會公安局、省制恐不易規復、

改委五縣縣長

四日省府例會通過、六安縣縣長喻朝徵調省、遺缺以新委銅陵縣長高運初調署、遞遺銅陵縣縣長一缺、以吳振華試署、新委無爲縣縣長徐孝讓、業經撤回、改委張四維試署、未到任以前、以穆國璨行代理、新委秋浦縣縣長李贊唐、業經撤回、改委孟尚林試署、南陵縣縣長史直調省、遺缺以章世嘉試署、

蚌埠

代理公安局長接事

駐蚌第七師二十一旅旅長李文彬、奉令將市公安局長廖梓英扣留看管、警察一律繳械、經過情形、已誌昨報、茲悉廖梓英暫留在陸軍醫院二十一旅旅部副官處內、頗爲優待、李旅長昨日已將辦理情形、電呈師長王均、如何辦理、尚未奉到電令、此間地面治安、現由李旅負責維持、自四日下午六時起、二十一旅派隊兩連、協同徒手警察持槍站崗、新派代理公安局長陳傳文、已於五日上午十時到局接事、僅帶會計庶務書記三人、原有人員、尚未更動、

稅務學校再招外勤班新生廣告

一、現因擴充派送各海關服務員額特再招考學生約三十名畢業全數派送各海關服務 二、考試資格以高中畢業及合格所有考試科目依照本年招生章程辦理 三、考試地點在北平稅務學校暨上海 漢口 廣州 遼寧 煙台 五處 四、報名十月十四日截止十月十五日舉行試驗有志者可向上開各處取閱章程

稅務專門學校啓

仲秋前後

仲秋前後亦口福最好之一時匪特餅圓似月藕大如船足供孕頤之一快而且暑天茹素者至此又大肉肥魚飧前方丈矣然而爽口雖饞飽腹未必都能忍受兼之冷暖不常夜間每失於檢點於是泄瀉肚疼傷風頭痛等症相繼而起矣當此之時惟有清導丸可爲諸君之一助因此丸平肝利便扶助消化發散風寒治療頭痛等症之靈藥也

山西新城道街十五號孫君文茂云「家叔孫仲常患便秘因之消化不良進食少許便覺胃脘刺痛且常患病屢治無效後服清導丸數劑諸症漸失今則康健勝常飲食如故矣」價目每一瓶大洋六角六瓶三元郵力在內

遠東總發行上海江西路六十號韋廉士醫生藥局函購亦可各藥房均有出售

韋廉士紅色清導丸　PINKETTES

江蘇吳縣地方法院刑事判決

十八年度地方第一四三號

判決

被告丁志燦　男年三十二歲無錫人住小丁巷前洞庭信賜州亞細亞煤油公司經理

右列被告因業務上侵占案件經檢察官提起公訴本院判決如左

主文

丁志燦業務上所持有之物侵占處有期徒刑一年併科罰金六百元罰金如不能完納或以一元以二日易科監禁裁判確定前羈押日數以二日抵有期徒刑一日或以一日抵罰金二元

本件經本院檢察官吳高廷執行職務

中華民國十八年八月九日

江蘇吳縣地方法院刑庭　推事曹□芳

骨節痠痛

橫痃○下疳○第一七期毒○東腫西爛○患者不免心中恐慌○實則此等局部潰爛○尚屬初期○倘筋骨覺有痠痛○毒菌已入血○此時血管及骨節間○滿佈梅毒病菌○恐其癱瘓殘廢○或全身腫爛○不幸而危及生命○

內服 哈蘭士 六零六

乃梅毒唯一之剋星○能以藥力殺絕血中或筋骨間之梅毒病菌○從此統體血液清潔○

不論新久梅毒·立服立效·斷根不發·其效如神·

每瓶一元七角五分　每打十七元五角

上海四馬路 太和大藥房發行　各省各埠各大藥房均有分售

時報 Eastern Times

十八年十月七日 第八十四期

余亞農旅被圍繳械　方策回抵舒城

陳濟棠出發督師不[illegible]

日使佐分利[illegible]

上海到來忽被[illegible]

星滬網球埠際初賽　邱飛海林重蘇大勝

滬星埠際網球賽昨在上海中華網球場開幕

Ⓐ江道章擊球之姿勢

Ⓑ上海選手黎廣駿

Ⓒ星洲選手林重蘇　張有德

Ⓓ邱飛海(右)與江道章(左)賽畢握手

Ⓔ星洲選手邱飛海之姿勢

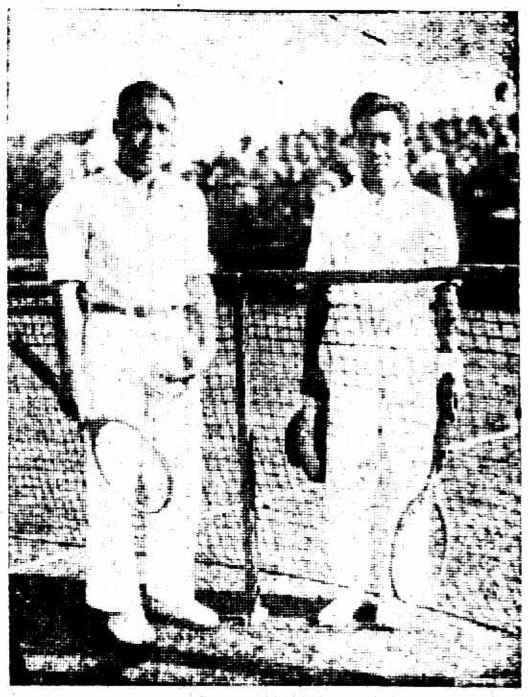

Ⓕ林重蘇(右)與黎廣駿(左)合影

The tennis match by Shanghai and Singapore was held in Pioneer Ground. Ⓐ The attitude of Mr. Kiang's playing. Ⓑ Mr. Li Kwan-tsin, selected player of Shanghai team Ⓒ Mr. Ling Chun-su, selected player of Singapore team. Ⓓ Mr. Chiu Fe-hai (right) and Kiang Tao-chang (left) shork hand after the match was over. Ⓔ The attitude of Mr. Chiu's playing. Ⓕ Mr Ling Chun-su (right) and Mr. Li Kwan-tsin (left)

上海拒毒宣傳大會南京路上之大標語　張有德

Posters seen in the Nanking Road during the anti-opium propaganda meeting, Shanghai.

九月廿八日北平師範大學與北通潞河中學舉行籃球友誼比賽結果廿七比廿二師大勝　金哲梧

ⓐ两球隊合影　前排師大後排潞河

A friendly basket ball match between Peiping Normal School and Lu-ho Middle School, Peitungchow. The result was 27 against 22. ⓐ A group photo of the players of both sides. ⓑ The match was in progress

ⓑ開賽情形

吳英叟與沈求之女士新婚儷影

A pretty wedding was solomnized when Miss Sung Chiu-tzu became the wife of Mr. Wu Yin-son.

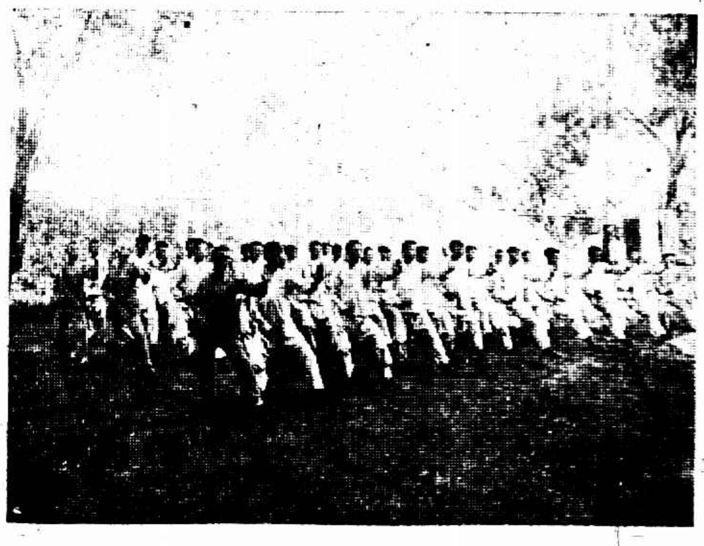

江蘇省國術館一瞥

①教習金佳福之披身砍刀獨立式

②師範講習所學生練習形意三體手

A glimpse of the Kiangsu Boxing Institute. ① Mr. Chin Kai-fu, the teacher. ② Students of Normal School in pareticing.

南京路石路西

大減價

大批應時綢緞疋頭呢絨破格賤賣

定製西服婦女大衣樣子好價值廉

念一天山廢歷九月初五起

勒吐精老牌代乳粉

以之哺孩

無異母乳

龍套人語（二一）

時報版權不准轉載

（二）魏敬齋避兵黃歇浦 程巡按歸隱赤松村

忍不住嗤的一聲笑了出來、連忙遮蓋道、「原來是仰天先生、久仰久仰。」那位朱仰天先生曲躬答道：「豈敢豈敢、兄弟是字與名同、別署也與名同、恰好兄弟辦了一所學校、就名爲仰天中學、也與名同、」一面說、一面坐下。子夷替他斟了一盃酒、讓他吃點心。他也不客氣、一壁舉起箸來大嚼、一壁說道：「所以兄弟之名聲事業、竟是一同而無不同了。兄弟在上海辦學、兼帶賣文鬻字、倒也頗頗見知於社會、上海的名書家康有守先生、淸道人先生、說兄弟寫的字、龍蛇飛動、得漢魏六朝之神、承蒙他們不棄、在兄弟的潤例上、具下大名、代爲介紹。但是兄弟一生、志在興學、所以凡有潤資、悉充仰天中學經費、在校費收支報告裏面、開列得淸淸楚楚、按示大衆、兄弟是從來一絲一毫不肯苟且的、所以在報告末一行、還印有經手私肥、雷擊火焚八個大字、以昭信實。」說罷哈哈大笑。魏敬齋也笑道：「先生如此熱心興學、天人欽服、原也用不着這種語句的、不知先生貴寓在那裏？」仰天道：「敝寓就在學校裏、兄弟以學爲家、並不另有寓所。好在兄弟眷屬無多、賤內幼承庭訓、略識之乎、倒是善於管教兒女、爲兄弟所不及、所以就請他擔任了校裏的訓育指導、兼舍監一職。小兒去年在露田律師那裏學習辦事、稍具法律知識、如今失就、就充了敝校文牘及國文教員。小女是學體育出身、舞蹈更是內行、現充敝校體操兼音樂教員。還有閨畫一門、小媳正在研究、下學期起、就由他擔任。眞是一門之內、各有專司、並無閑口、總算是着實爲社會服務的了。」子夷笑道：「不差、不差、只是將來令郎生下令孫來、又不曉得服務些什麼事？」仰天道：「乳臭小兒、雖不能服務、好在敝校附設着初高等小學及幼稚園、將來小孫襁褓之中、就令他入幼稚園、由小媳保育、以實驗敝校之成績如何、將來逐級上去、就以小孫爲實驗品、倘外界要考查敝校、只要看小孫的成就、便是敝校一般學生的成就、這樣也總算爲學校裏盡了一些義務了。總之兄弟抱定「人人要服務於社會」的一個宗旨、斷不使家內有一人自逸的。」說了半天、點心已經吃完、朱仰天道了擾要走。敬齋忽然笑道：「朱先生、論理我們初會、不興說玩話、可是兄弟實在耐不住了、對不住、只好實說、我方才想先生的名字號三樣相同、就可以再起一個齋名、叫做三仰軒、恰好可以對對過那片點心店招牌的「四如齋」、先生以爲何如？（龍公敬告此回遊戲筆墨、完全杜撰、向壁虛搆、並無所指、幸閱者勿疑爲有所影射也）

米船聞風來

一跌一元或八角

…普通人家之福音

本埠前緣米糧缺乏、最高破璐每石增至十九元三角、崑山無錫蘇州等各米商人聞訊、相率運米來滬、致前昨二日蘇州河新閘橋東西兩面米業碼頭、到船裝積如蟻、致最高白米昨日跌至十八元五角、較前最貴時相差八角、新粳前增至十九元、昨亦跌小一元、新秈小去五六角、並聞米業中人云、在此一星期內、各店皆因存貨太多、恐無人買進、各船戶因來價既貴、不肯賤售、且市府第一批蕪米兕已運到、一俟開辦平糶後、銷胃必呆、故此時買進之貨將來必定蝕本、尙須觀看數日風頭、

浦東不枯寂

大戲園雙十節開幕

浙商許頤齋沈昆泉等、邇以浦東花園石橋一帶、人煙稠密、市面日漸繁盛、特呈請市政府公安財政兩局核准、在該處建設浦東大戲園、業已工竣、昨假工業銀公司浦東辦事處、東邀當地各公團領袖、宣布一切、定於雙十節正式開幕、

全世界青年協會工童幹事瑞士人卓漢納、（譯音）此次偕其夫人由瑞士來華、作世界之周游、道經滬地、浦東青年會新村幹事傳淸淮君、於昨日午後一時半、邀其渡浦到會演講、當地各公團各工會領袖、到會聽講者頗衆、

振華襪廠女工請調解

法租界西門路西湘坊振華襪廠女工、計有一百餘人、近該廠經理歐陽榮卿、改全日工作爲半日、並將女工于惠英祁月貞董三妹三人開除、激起全體工友反對、昨日起自動怠工、一面分請各上級機關調解、

金問泗將出洋

駐荷蘭公使金問泗、已由外交部撥給治裝使館費、擬定於下月放洋赴任、金保現任交涉公署第三科長張星聯爲二等秘書、將隨同出洋、

德安里租案 房客上訴失敗

北山西路德安里房客徐志鵬等、與志公茂洋行經租部爲欠租遷讓案不服臨時法院判決、向交涉公署內華洋上訴法庭提起上訴、曾經開庭集訊上訴人代表徐志鵬謂因加租而未付租、雖原判折衷加二成、實難負擔、要求改判、問官判令出外和解、如和解不成、再行宣判、茲聞此案因和解破裂、昨由華洋上訴法庭傳集兩造到庭、並邀英領觀審、三時許開庭、問官略訊一過、遂宣判云、上訴駁回、上訴審訴訟費用歸上訴人負擔、

華僑聯合會 謝碧田身故

華僑聯合會總幹事謝碧田君、近因患腸胃病、歷經中西醫生療治、不見痊愈、上星期病象危急、由家屬送往海格路紅十字會醫院割剖、至昨晨（五日）三時病歿醫院、現停柩錦繡南山莊、其滬上老友劉士木、黃鬱頤、郎靜山諸君、及華僑聯合會同人、擬爲之發起一追悼會、

金馬號飛京

金馬號新發動機業由海關提出在虹橋飛機工廠從新裝配、今日上午試飛二小時、即由第十隊航空司令劉沛泉飛機師陳耀鹽駕駛往首都、勾留二天、便即赴漢口長沙往廣州、然後返雲南、

小花園

▲大文台報告、昨日揚子江南岸天晴、有東南風、山東四周有旋風、最高溫度爲八四·〇、最低爲六四·一、預測今日天晴而涼、有東風、氣壓稍降、▲美租界華記路普濟善堂自前日起照章施種防疫牛痘、以惠貧民、▲寶山縣承審員馬祖乾、到任未久、昨奉蘇州高等法院院長林彪調令、與江都縣承審員張偉對調、張將於雙十節到寶履新、

國貨會今日開幕

仍在南市普益習藝所內

本市國貨運動大會今日上午十時在南市車站路普益習藝所舉行開幕典禮、將由張市長主席報告開會宗旨、社會局長報告籌備經過、並請名人演講、下午二時起舉行遊藝、節目如次、㈠歌舞、㈠新民學校、㈡申曲、（于筱新）㈢滑稽戲、（丁怪怪趙希希）㈣蘇灘、（王愛玉）㈤笑嘻戲、（王无能）㈥魔術、（胡諤慶）㈦歌舞、（精勤女校）㈧滑稽戲、（陸希希陸奇奇）

市教育局應該會之請、通令各女學校自今日起組織家庭演講隊、分赴各家庭演講、並勸用國貨、又市宣傳部亦已通令各區黨部於會期內組織國貨宣傳隊、分頭宣傳、

該會會場設在南市、恐間雜居民爲數甚衆、而會場並不寬大、或不免滋生事端、爰特發售代價券、每人每張、售洋五分、以示限制、憑券入場、向商場掉換物品、其有遊藝券者、亦須購券入場、今日上午舉行開幕典禮、不加限制、前項代價券、每日正午十二時起發售、

南陽縣更慘

四十萬人大半無衣無食 有束手待斃之勢

記者一行、本定於二十七日離汴至洛陽新安等區調查災況、二十六日晚有南陽旅汴同鄉會及賑災促進會代表魏士臧李成教郭敬堂等來謁、南陽地偏西南、受災最慘、因交通不便、外間知者甚少、連年兵士未已、匪多如毛、搜糧勒贖、民鮮蓋藏、今春收麥不及二成、秋收現又絕望、兼之匪勢猖獗、焚燒搶掠、閭閻凋敝已極、不但貧民室如懸磬、即中產之家亦十室九空、樹皮果實、早已採取無存、雖敗葉粗糠、亦無從覓得、懇乞貴團諸君親往視察、將所得眞相刊登報端、藉代數十萬災民呼籲云云、記者感其情詞懇摯、然以時日與交通關係、欲遍遊南陽普遍視察、又爲事實所不許、無已、特將該代表等談話分錄如左、

㈠成災原因、南陽一隅、連年受兵匪蹂躪、耕種失時收入大減、戶鮮蓋藏、而駐境暨過往軍隊、攤派款項、及糧秣柴草之供給、支應浩繁、担負奇重、致富者變爲貧窮、貧者無法生活、自去年種麥以後、迄未得雨、今年麥收僅一二成、秋收又無顆粒、明年春麥、至今尙未播種、民食無望、致成奇災、

㈡災區廣大、此次旱災、豫省以西南爲重、而豫南以南陽爲最、北至南召、東北至葉縣、西至鄧內、南至新唐以南、東至桐泌、延綿數百里、災情略同、而南陽一縣災民達四十萬、現無食無衣者居其大半、存糧能過寒冬者、百不得十、自今冬以至來秋、民間生活、實無法以維持、視光緒三年之災猶有過焉、

㈢轉運困難、南陽今年麥收、原不能接至秋糧、秋禾又被旱枯、本境糧食既極缺乏、而鄰封各縣同一旱荒、惟湖北襄樊一帶糧價尙平、前次鄉民有往販運、而該省又禁糧出境、迭經呼籲、近方弛禁、而該地痞棍又復把持、糧車被截、甚至車夫亦被其傷害、影響所及、商販均裹足不前、故糧價日益昂貴、貧苦之家、無力購買、不得以糠粃菜疏充饑、草根樹皮、剝掘一空、耕牛宰殺殆盡、雞犬無復遺留、蓋至現時、中產之家亦將斷炊、釜甑生塵、比比皆是、雖欲向之所謂糠粃藜藿者、亦不能得矣、

㈣飢民慘狀、本年麥收雖歉、尙望有秋禾補救、竭蹶稱貸、苟延殘喘、迨秋收無望、麥種無期、富者因室無存糧、極力節縮、尙不免有難乎爲繼之憂、中等之家、以地方金融緊急、借貸無門、雖貸田亦難售出、惟有束手待斃、其素無恆產、專以勞工或肩挑貿易爲生者、至此則傭工既乏受主、貿易亦無資本、欲謀逃涉徙、而東北西三面均屬災區、無食可就、惟南方湖北一面收成略豐、但該省不准災民入境、又加紅會匪黨要遮戕害、危險迭出、逃回者互相傳說、人有戒心、不敢復往、故近兩月來人民以謀生無路、致萌短見、有全家仰藥自盡者、有雉經道旁樹間者、有逃去乞食不獲、飢踣道左畢命者、種種慘狀、實令人目不忍見、耳不忍聞、至於欲逃徙而苦無川資、仰屋興嗟、莫知爲計、或賣兒鬻女、無人顧問、其父子夫婦兄弟離散者尤難悉數也、

㈤待賑孔急、前領官家賑款賑糧、飢民衆多、無法普及、現時營工商者、因生意蕭條、不足餬口、多已逃出謀食、其農民佃戶尙有株守不肯離鄉者、一盼近期得雨、或能補種春麥、一因婦女老弱、攜提出門不易、然即得雨、有種子者十無一二、時近冬末、再無大宗賑糧救濟、則生機已絕、不死即逃、村落成墟、其餓殍載道之慘、將有不堪設想者、（九月二十八日西北視察團通信）

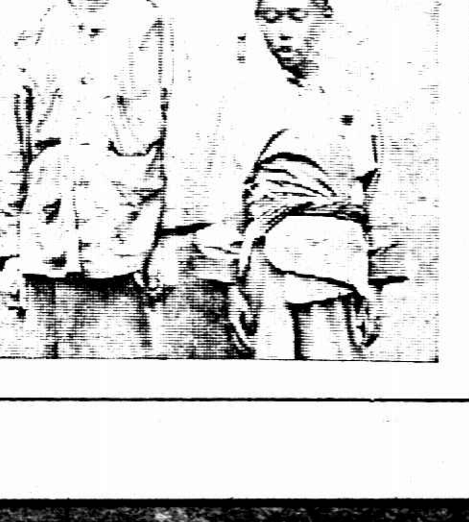

奄奄待斃之災民

名不虛傳

「雙料直落三」笑比上海 星洲二將初勝

▲矯健之邱飛海！ ▲靈活之林重蘇！ ▲黎廣駿雖敗但仁俠精神亦可敬

星洲網球隊實力之堅韌、戰術之巧妙、果然名不虛傳、昨日埠際網球初賽中、彼方即將絕技澈底的流露出來、而予滬人士以熱烈之贊嘆、單打兩組、星洲得到全勝、以「雙料直落三」殺得上海代表片甲不留、而我國網球界產此一對俊傑（邱飛海·林重蘇）實堪爲下屆遠東運動會所慶幸者也、

驕陽下女客不怕熱

八百餘人壁上觀

昨日滬星埠際開幕、前往作壁上觀者達八百餘人、日來金風送爽、原已秋涼天氣、乃不意昨日溫度驟增、火傘高張、不減盛暑威權、觀衆高據看台、晒得汗珠滾滾、無不叫苦連天、而尤以女賓爲最、「熱煞哉」之嬌啼聲、不絕於耳、

邱江之戰

江道章（滬）…	1	3	3
邱飛海（星）…	6	6	6

二人對戰、非常精彩、邱飛海態度從容、抽球反擊、俱見功夫、擱網一技、尤其特長、其下拍頗爲謹慎、所指方向亦恒思維再回、故每至緊要關頭、輒能擊敵要害、使其挽救莫及、江道章之發球、峻急有力、但昨日雙失頗多、其高壓亦有可取、劈射穩健、屢轉夷於危急之秋、然與邱氏一較、高下顯明、故戰幕一起、吾人早料其不敵也、第一盤邱以六對一勝、看來容易、第二盤江道章蓄意報復、片刻間即三對一居先、邱飛海毫不在意、左挑右劈、急迫的殺向對方、江道章頓感應付爲難、立時連陷五局、邱又以六對三勝、往後邱益活潑、從中扼制、分數激增、江則渾身大汗、力漸不支、第三盤邱復以六比三勝、結果爲三對零、裁判員許民輝、

林黎之戰

黎廣駿（滬）…	3	3	1
林重蘇（星）…	6	6	6

林重蘇亦非凡品、左手持拍、力道十足、還擊甚速、球亦怪癖、其落點忽前忽後、或左或右、時高時低、花樣百出、終使你忙個不了、顧此失彼、且球恒盤旋於底線之極端、劈擱工夫甚深、惟對高壓則欠把握、黎廣駿、初無藉藉名、自星隊抵滬後、相與練習、巧取其奧、誓爲滬方効勞、數日以來、技術果然猛進、昨與林戰、在事實雖爲必敗但彼奮往直前、毫不畏懼、且自始至終、絕不苟且、此種精神、亦足欽佩、昨日拍來頗見出色、上網工夫且駕江道章而上之、第一盤雙方激鬬甚烈、林雖以聲東擊西法窮逼之、而黎仍能左衝右突、照樣還出、故兩下譜數非常接近、而球之盤旋、亦經久不下者、第一盤林重蘇以六比三佔先、第二盤林攻打益劇、而黎之還射亦更烈、前迎後拒、倍見精神、林重蘇究屬經驗充足、經不數度之壓迫、又以六比三取得勝利、最後一盤黎感奔命爲難、未作困獸之死鬬、而林則餘勇可賈、一帆風順、以六比一終局焉、結果又爲三對〇、裁判員郝伯陽、

今日秩序……

星滬埠際賽今日爲第二日、共有雙打一組、於午後三時半仍在原處舉行、上海以江道章與黎廣駿搭擋、而星洲則派邱飛海與林重蘇出馬、這對怪傑、凶猛可畏、上海難敵、可預卜也、

津滬網球埠際賽

天津繼續保持錦標 第二日劇戰情形

天津二羅占元	6	7	9
上海沙利文	3	7	5

津訊、津滬埠際網球賽、於二十日結束、津隊以三比二奪得一九二九年塔爾格特銀盃錦標、自林寶華失敗於小羅占元後、埠際錦標歸誰所屬、均視二羅占元與沙利文單打決賽之成績而定、故昨日比賽、雙方隊員爭執頗爲劇烈、結果津隊以三比〇勝、比賽畢、銀盃由沙利文夫人親手贈給大津網球隊長梅萊氏、小羅占元特備鮮花一束、贈送沙利文夫人、一時觀衆均大呼三聲、以表歡迎、沙夫人並賀大津得勝隊員、茲將昨日比賽情形、詳誌如左、

▲第一盤　津滬隊員登場時、均精神百倍、裁判員惠得茂宣佈正式比賽後、首由二羅占元發球、球急有力、沙利文抽球甚佳、但二羅亦能反擊過網、二羅占元、毋用截球、球落地而速、獲得分數不少、沙利文、抽球致勝、但因不長於反擊、果失良機、雙方比至二對三時、抽·截·挑球等、各顯身手、後二羅占元攻敵方以遠近不等之球、而連獲三局、遂以六比三勝、

▲第二盤　第二盤比賽時、沙利文改取攻勢、並少用反擊、大有聲勢、首連獲二局、二羅占元見敵方攻勢甚烈、亦小心從事、雙方爭成和局、以致二比二、而至七比七、至六比五時、沙利文甚獲得第二盤勝利、惜後二局仍失敗其反擊之學、二羅占元深體機攻敵方弱點、大收功效、結果天津以九比七勝滬、然費力亦不少矣、▲第三盤　第二盤勝利均爲二羅占元所得、故沙利文頗努力攻敵、欲挽回所失、果於短時間獲得二局、而二羅於第三盤比賽時、抽球甚佳、但雙方爭執毫不相讓、至五比五時、沙利文略有鬆懈、惜於第九局時、抽球大減聲色、每不能擊過網、而二羅態度勇敢、遂以七比五、獲得最後勝利、

市一場球戰

小球市一大勝利

市一公共體育場、昨日有籃球賽一場、小足球賽六場、棄錄其結果如下、

籃球	鶯鶯勝全黑	二三比二二
小足球	幼童勝筱星	三比二
	兒童勝安強	一比〇
	幼兒勝耀星	二比〇
	集萃勝智仁勇乙	一比〇
	市乙勝曉星	八比〇
	慈三勝華勇	一比〇

上列各場球戰、精彩最多、而富有吸引觀衆之能力者、厥爲幼童與筱星市乙與曉星之小足球戰、全黑與鶯鶯之籃球戰、分紀其情形於后、

幼童與筱星　下午二時三十分開始幼童諸將、熟諳球性、長於聯絡、筱星諸將、體力較強、長於奔馳、列成陣勢、各操必勝之算、初七八分鐘內幼童佔優勢、連連向敵營進迫、乎十分鐘時幼童中軍、自內救出一球、右鋒接得、卽傳與左鋒、但地位迫近底線、左鋒、脚鉤至中央、中鋒用頭一頂、球即躍入網中、筱星守門員、措手不及、惟有瞪目而視、筱星經此一偶、接戰益烈、竟於三分鐘內攻進一球、恢復平等之地位、然至上半時將終、守門員之疏、又失一球、下半時開始、筱星變更戰略、專取攻勢、大有破釜沉舟之意、不五分鐘、竟建奇功、獲得一球、局勢又成平均、後一霎那間、幼童以輕騎直搗巢穴、兵不血刃、攻進一球、奏凱而還、

鶯鶯與全黑　此爲入秋以來、最有聲色之籃球戰、上半時、全黑隊五個虎將、聯陣環攻、頗曰順利、卽下半時起、鶯鶯隊員、恃其人高手長、截劫飛球、大爲得手、全黑得球機會減少、因而內之稍殺、結果成二十三與二十二之比、一分之差、全黑就此失敗、

市乙與曉星　開始接戰、市乙即前衝後擊、滾滾殺來、曉星雖左右撐架、而無刻不在四面楚歌之中、小球之直射營門、幾如連珠、即多數爲守門員及內部諸將士拒出、而上半時已失去五球、下半時、市乙進攻積極、只鐘三秒、結果成八〇之比、市乙大勝、

首都網球會開賽

前日市政及金大得勝

首都網球聯合會、自八月十六日開始徵集會員三十日截止、報名參加者、團體組有市政府、電燈廠、國都設計處秘設委員會、南京中學、金陵大學、及中央大學之A、B、C、三組等九隊、女子團體組有中大女生及南女中二隊、男子公開單打組共十四人、雙打組共八對、女子單打二人、雙打二對、頗稱熱鬧、又請定中大吳蘊瑞、金大劉崇本、市教局邱汝幹三君爲委員、請定趙敏恆、孫文入、錢一勳、盧頌恩、倪孝本、祝家聲、孟壽彭、王鈞、蔡紹遠、吳中俊、羅清生、徐紹武、吳德懋等分任裁判員、茲悉該會已於前日開賽、交錄者均係團體組、一爲南京特別市政府對中大C一爲金陵大學對首都電燈廠、結果市府勝中大C（二對〇）金大勝電燈廠（二對〇）另有國都設計處對中大A、各勝一組打、其複賽勝之誰屬、尙有待於雙打、

技勇籃球隊又勝

卅三比念七擊敗南洋醫大

中華國技學會技勇籃球隊、自前日戰勝青白隊後、昨日又約麥根路南洋醫科大學作友誼比賽於南洋球場、裁判員邵國、上午十時半起賽、初南洋頗得勢、球常彌於技勇方面、惟技勇守衛嚴密、始得化險爲夷、未幾技勇隊一鳴驚人、連中數分、局後忽帝忽退、精彩異常、上半時結果各得十五分、十分勝負、傳擁時間既過、笛聲又作、於是易地再戰、斯時也雙方勇氣百倍、奮力應戰、南洋隊員身軀高大、恢奪搶空中傳來之球、投籃常用遠射法、惟技勇則用近轉法較多、且聯絡有方、故戰至卅分鐘後、南洋隊漸見不支、技勇隊則一往直前、分數滾滾增加、下半時十八對十二技勇勝、總結果三十三對二十七、勝利屬諸技勇、

日本敗於德

東京運動會之結果

聯合社六日東京電、日德國際運動會從昨日起在神宮外苑舉行、第一日結果、德國卅六點、日本卅四點、今日舉行第二日比賽、觀衆約三萬人、結果德國四三·五、日本三七·五、

今晚青白戰南蒼

七時半在中華籃球房

勝德織造廠職員所組織之青白籃球隊、爲增進球藝聯絡友誼起見、特約南市南蒼籃球隊、於今晚七時半作友誼賽於中華籃球房、閩南蒼隊實力濃厚、屢摧强敵、爲南市籃球隊中之勁旅、茲與青白自相爭、定有一番劇戰、聞不售門票、任人參觀、

學整委員定

城東女學　東吳二中　商業中學　尙賢公學　羣治大學

學生團體整理委員會、昨開第二十五次常會、討論事項㈠常務委員提委任王珍鳳、李酉、趙德華、于潔明、張淑英、爲城東女學學生會整理委員、並指定李酉負責召集第一次會議、請予通過案、議決通過、㈡常務委員提委任袁家萊、張念敦、楊景芳、周復庠、俞顯亮、爲東吳第二中學學生會整理委員、並指定袁家萊負責召集第一次會議、請予通過案、議決通過、㈢常務委員提委任孫以堡、潘志成、戴仁富、韓逵、干賡才、胡摩西、項文海、爲商業中學學生會籌備委員、並指定韓逵召集第一次會議、請予通過案、議決通過、㈣常務委員提委任鄭文鼎、劉子榮、陳玉琪爲尙賢公學學生會籌備委員、並指定鄭文鼎負責召集第一次會議、請予通過案、議決通過㈤楊紹志同志提、奉交審查羣治大學學生會籌備委員會案、業經審查完竣、附具意見、請公決案、議決照審查意見加委談際世王祥祚石玉文、張錦榮楊省三、匡啓庚、周文在、爲羣治大學學生會籌備委員、

暨大學生赴杭參觀

眞茹國立暨南大學政治系主任劉英士及教授崔宗塤唐慶之等、率領該系學生一百餘人、以團體名義包車二輛、於今日上午八時、乘早快車赴杭參觀西湖博覽會、

文化第二院開學

文化學院上海第二院於昨日舉行開學典禮、[illegible]

公共汽車上出凶器
司機不敢動　乘客抖縮縮
剝衣　刼物　眞膽大

往來於北車站及眞茹之第三路閘北華商公共汽車、昨晚七時餘四二〇〇號汽車由北站開往眞茹，駛經中山路第九小站間，有藍衫袴者二人、黃色短衣一人、立於站旁，招呼停車，司機人以爲乘客，當即殺機停車，三人一擁登車，售票員趨前聲請購票，兩藍衣者突出手槍恐嚇，將司機人監視，時車中乘客僅有三人，一客着藍嗶嘰長衫，外套黑背心，一客係短衣，頭戴銅盆帽，餘一客爲龍鍾潦倒之老翁，當時見係盜匪，咸戰慄不置、盜將司機人監視後，即開始搜刦，先向售票人身上搜索，僅獲小洋數角，繼搜服長衫及短衣之乘客亦未得財物，乃將二人之衣服及銅盆帽剝脫而下，穿戴於己身，末於老翁之內衣袋內搜得鈔洋三十餘元，心猶不足，復搜司機人，奈亦無銀錢，遂將其銀錶一隻刦取，相率下車而逸，按該處已落鄉，荒僻異常，既無路燈，又乏崗位，致盜得從容刦掠逸去，

混用僞鈔
一而再再而三

本邑人趙子佩、鎭江人李榮華，於上月二十七號起，兩次將中國銀行每張五元之假鈔票計兩紙，持赴安南路二百二十三號董緒成所開之雜貨店內混用，前日趙李兩人又以該銀行五元假票一張，仍向董處購物、希圖蒙混，當被董察破，報告靜安寺捕房，派探梁丰良，往將趙李連同假票三張、一併帶入捕房，稟明捕頭，諭着押候解送臨時法院訊究，

去年被盜刦
今年獲二匪

鴨綠路九號胡紀濤家，於去年十二月二十一號晚六時四十分，被盜匪數名，持械侵入，刦去値洋二百三十九元之財物，當經胡報捕請緝在案，前日由靜安寺捕房華探目邵淑模包探王云標，在元芳路一百七十二號塘山路一百九十七號兩處緝獲是案盜匪江北人吳文洲（即小云子又名小双子）宜小二子（即缺嘴小二子又名化子小二子）兩名，一併帶入捕房，稟明捕頭諭飭押候解究，

旅館捉姦案中
陳黛仙不認
與姘夫有竊盜行爲

華商證券交易所雇員干耀珊之妻陳黛仙，年十九歲，戀愛年近四十之羅銘昌，在江南旅館匿居，爲干所悉，報由法捕房派探前往拘捕，因案犯內地，故移解四區警署轉送地方法院，判羅銘昌和姦部份處有期徒刑一年六月，竊盜部分處拘役三十日，裁定執行期間爲一年六月，陳黛仙相姦部份，處有期徒刑二月，竊盜部分免訴，判決確定後，均經解送漕河涇第二監獄執行，現在陳黛仙刑期已滿，業奉開釋，惟干耀珊因捲竊物件未經追還，故延律師具狀地方法院訴羅銘昌陳黛仙竊盜私訴洋一千九百八十元，昨日上午由龐推事官開庭審理，被告亦延律師抗辯，干耀珊供，年念四歲，住閘北共和路益餘里十三號，要求判令被告共同償還洋一千九百八十元，被告羅銘昌前與我同居一屋，我與陳黛仙係去年三月十三結婚，岳家亦頗有身價，我倆結婚後，夫婦感情甚好，但與我母則常相爭吵，本年陰歷二月念日，我同母回籍，至三月念四來滬，被告等即於此時發生苟且，所有物件亦於是時竊運，至四月十六日陳黛仙逃亡，而羅銘昌亦不歸家矣，計捲去金鐲一付，金戒兩只，金環一付，珠花一朶，金鷄心一個，此項物件，均爲聘禮之物，又父摺一扣，存洋二百元，並衣服等合計一千九百八十元，旋經旅館拿獲解案判罪，請爲追償云，陳黛仙供，年十九歲，母家住閘北恒豐路，我並未竊盜，因遭姑虐待，故而出走，至於聘禮，當時爲金鐲一付、金戒二只，金圈一付，並衣服四件，並無如原告所說之多，而金飾均爲被告營業作本而兌去，故並無一物可帶云，羅銘昌供，年三十七歲，爲營造事業，與干同居三四年，實無誘姦竊盜行爲，官問爾與陳黛仙同住旅館是實否，答旅館是住的，官云，然則尚有何說，惟羅對於竊盜財物仍主否認，問官諭謂今日不開辯論，傳證再訊，遂命退庭，羅因尚在監禁期間，故押看守所候示，

婦人背夫私逃
云係負氣出外

住居法租界查榮祿之妻查沈氏，於上月間背夫私逃出外，當由查四出找尋無着，報告捕房請爲查緝在案，現由包探偵悉氏匿跡之處，前往將氏拘入捕房經捕頭詰訊，沈氏供，實因丈夫無故將婦人毆打，故負氣出外等語，諭令押候解送公堂訊辦，

—趣案—
四婦女相罵上訴
趙秀貞以一敵三
旁眸人看來好笑

城內東馬橋開設米店之趙步蟾，伊女趙秀貞，因被金家牌樓周培堃之妻周汪氏漫罵爛汚貨，輒姘頭，引起趙秀貞自訴周汪氏及其母汪唐氏姑周陸氏誹謗之罪人趣官司，地方法院第一審判決、周汪氏汪唐氏各處罰一百元，周陸氏無罪，趙秀貞對於原判無罪及周汪氏等處罰太輕，提起上訴，而周汪氏汪唐氏亦不服判決，提起上訴，迭奉開庭審理調合，昨日又經過庭長偕左鄧兩推事開合議庭審理，

趙秀貞供，周汪氏汪唐氏到我家門口指罵，有半小時之久，我當時不知爲何許人，嗣據胡一品稱，是周培堃之妻，而我母以我之名譽掃地，要我死，並打我、後由林秀珍到來，遂又偕同趙小妹三個人到周家理論，不料周汪氏汪唐氏正將碗擲下，罵我爛汚貨，罵不够，還送上門罵，而周陸氏亦說爛汚貨，叫媳婦罵不够，再來討罵，後即由警勸散，

周汪氏供，周培堃是我丈夫、我夫曾說過要娶趙秀貞，但五月十八，我是因姑病尋夫歸家請醫，我看見夫與趙秀貞在內談天，我即叫夫，而我夫命我先歸，實未叫罵，至六時許，乃趙秀貞等忽趕上門打我，亦屬莫明其故

汪唐氏供，周汪氏是我女，周培堃與趙秀貞之關係，據小女說，培堃年卅夜住在趙家，年初一親母尋回，竟拍桌相吵，我是日六時到周家望親母，不料他們來相打，我勸坐後有話好說，不料即將我毆打，當場毆得我大哭、我並未去罵，

周陸氏供，周培堃是我子，他要趙秀貞，曾於四月二十四央張錫初來向我說，至於五月十八、我在生病，他們趕來打人，而周培堃看相打，問你狀紙爲何書趙秀貞不端，答因我子要以手鎗殺我，

至此由兩造律師辯論後，官諭終結，九日宣判，遂退庭，

垂涎鄰家少婦
夫出門入室誘惑
巧相逢奸情敗露

揚州人蔣玉海，住閘北張家巷天祿坊四弄第四家，妻朱氏，昔苊年華，姿色頗麗，伉儷間尙融洽，其鄰居王有林，年逾而立，見朱氏容貌姣好，垂涎已久，屢施其勾誘手段，輒遭拒絕，昨日下午，蔣因友約外出，王性慾衝動、闖入氏室，百般調笑，卒被誘惑，竟成苟且，事後王方欲出門、蔣忽返，見其行色倉皇，疑竇叢生，當攔住盤問，蔣氏見夫回來、驚慌失措，急出房向夫叩首曰王用武力威迫，致被姦污，蔣聞言怒不可遏，遂扭王控於該管五區三所，轉解司法科核辦，

向和尙索妻
佯稱如厠牽子捲逃
到南京再到鎭江

甬人張庭裕，住閘北國慶路源昌里三號，昨至閘北四區公安局扭控陸才茂楊和尙拐匿其妻子，據張供，上月念九日晨，我念七歲之妻黃氏，佯稱如厠，牽領二男孩，並捲取包裹一個，與被告楊和尙偕逃，待我察悉，已人去杳杳，當即四出偵尋，途遇和尙，向其索人，渠云，被陸才茂之兄才元、拐至南京，乃偕楊搭車前往，果見才茂，不料伊謂已往鎭江，又同至鎭江，找覓多日，音息全無，亦無下落，今日行經新民路聽，旋陸言或在上海，遂返滬探、彼等忽欲鬨逃，故扭署請究，據陸才茂供，此事係我兄才元所爲，我全然不知云云，詰之楊供、我前遇原告妻在火車站，伊牽領二男，以不便攜帶，囑我代管，緣我亦往南京也，既抵，則各自分路，不謂原告騙我至上海，控我拐匿伊妻，實則冤枉，署長核供，判一併解局究辦，

破窰捉兎
不認…檢驗
關風化…禁旁聽
結果處罰金

日前老閘捕房接得匿名信函一封，謂雲南路會樂里三百零九號屋內，有人組織兎窰，秘密賣淫，捕頭當即飭派探捕調查屬實，由專查妓寮之西捕頭好司華三道頭郭阿桂，按址前往，在該屋後樓拘獲兎崽子無錫人常少亭（十九歲）張仁生（十七歲）、學徒浦東人馮海根（十五歲）、抄出化妝品及油一瓶，一併帶入捕房，而常等則否認賣淫，捕頭遂將常等三人送往工部局醫院檢驗一過，前日解送臨時法院，承審此案之周庭長，認爲有關風化、禁止旁聽，故內容不詳，嗣奉判決常少亭張仁生各處罰金五十元，馮海根無罪，

浦東煙土
一帶百餘兩
一帶十餘兩

南匯人王正明，於前晚九時，由滬購得煙土一百三十餘兩，藏匿身畔、行經浦東陸里橋周家弄地方，適三區三分所派出所巡官陳佐武，率同長警巡邏經過，王一見長警，形色慌張，欲避不能，致被當場搜獲、又鄉民閔根福，身帶煙土十八兩，昨日上午、由董家渡碼頭登岸，被崗警搜出帶至三區三分所，獎所長以案關煙禁，飭將王閔二人、連同煙土，於午後轉解總局發落，

來申覓業患病
登厠吐血身亡

南市一區一分所第三守望崗警張德荃，於前日下午四時許，在王家嘴角浙寧會館旁厠所口，査見有一年約二十餘歲之無名男子，在彼倒斃、視察該屍，頭在厠所內，脚則厠所外，且旁有鮮血一大堆，當即回所報告所長，因事關人命，飭十六舖地甲盧永德投地方法院報驗，旋於昨日上午十時許，奉委黎檢察官，偕檢驗員蒞場相驗時，即據馬阿裕投稱，死者名馬阿根、現年二十五歲，通州人，係我之胞兄，近從原籍來申，尋覓枝棲，因我在高巷頭磨坊弄第十一號門牌成衣舖內爲夥計，是以權宿我處，因其患病甚重，忽然內急，前來登厠，又忽吐血，以致力不能支，頃刻仆地氣絕等語，當驗得死者馬阿根，委係因病身死，即行塡格，着馬阿裕趕緊備棺收殮，並取具結附案備查，

鄧仲和綁案
匪首不認證人言
翁陳氏承認姘頭不認母舅

綁票匪首領寧波人翁滋生（又名阿芝）因於本年四月三號晚七時四十分，糾同已經獲案訊明懲辦死刑之王阿桂等，持械至寧波路擄綁大慶紗布號小主鄧仲和，勒贖鉅款，得洋逃逸，復又來滬，被匯司捕房華探長蘇長生探目湯堅于德標等，在愛多亞路三百十五號淸江旅館七號房間內，將翁拘獲，連同姘婦翁陳氏母翁方氏姊沈翁氏，一併解由臨時法院訊押在案，前經奉葛賜勳推事開庭續訊，首由捕房律師汝葆彝陳述案情，並稱今日原告鄧仲和及已經懲辦之王阿桂等均到庭請訊，繼據蘇探長稟稱，原告鄧仲和在浦東匪窟內未出險時之前一日，被告翁阿芝在福建路中和旅館開十一號房間，着王阿桂往該旅館接洽，謂款已得、令其將肉票釋放云云，而鄧仲和投稱，我至匪窟之翌日上午，在擱樓上聞看守我之匪等稱，首領來矣，言時狀態非常恐懼，我在門隙處窺見被告翁阿芝，身穿嗶嘰長衫，頭戴鴨舌帽，下垂眉際，鼻架大號竹邊眼鏡，其柄脚用棉紗線套住兩耳，偕婦人即翁陳氏，氏穿旗袍，移時阿芝個人登擱樓，與我並肩而坐，謂汝家究有錢若干，須從實說出，我答余係一洋貨掮客，而無家資，彼聞語，則稱照此不能談判，旋即下去，嗣又走來、數次着我書寫信函投遞家屬等詞，又據已辦之王阿桂供，翁阿芝係我外甥婿，翁陳氏係外甥女、當時阿芝至浦東我之家內，向我租借房屋，但不知其藏匿肉票者，原告被綁時，我在鄉下推車爲業，所有看守肉票之人，悉係伊與另一之某甲邀來，後三月初三，我到過福建路中和旅館十一號房間，阿芝謂贖款已議妥，着我回去將原告釋放等語，又據辦定之周根根供，前時我往翁家去過一次，向其索取船上押拒錢，因翁在輪船辦事、我爲該船茶役，後彼又着我往匪窟內充當飯司、事前伊並不言及該屋藏匿肉票，是以我終日在厨房做事，故不見翁到來，而肉票亦未見過，又據案犯周鴻慶供，對於翁阿芝翁陳氏認識，因我於本年正月初至表姊處賀歲，姊與翁係同居，地址在閘北中華新路順成里，嗣託伊介紹碼頭生意、惟不知伊係匪首等語，又據案犯施愛卿供，對於拘案一男三婦，均不認識，惟當時聞有翁姓之名，質之被告翁阿芝供向在某輪船上充當機器間生火之職，陳氏係姘婦，已有三載，因我妻早亡、所有法界中華新路順成里之屋，係氏所租，我在輪船上住宿日多，並不常住氏處，對於各證人王阿桂等及原告之證言，均不承認，完全杜賴，翁陳氏供，與阿芝確係姘識，而王阿桂亦非母舅、我於本年二月間往普陀進香回來，我之房屋已被封閉，詢悉前情，我即尋阿芝無着，是日得悉阿芝在該旅館，因此前往向伊詢問此事，即被捕房拘捕，詰之翁方氏沈翁氏，均稱是日往某香煙廠工作，經過該旅館，知阿芝在內，故進去談話被拘等詞，經葛推事核供之下，諭翁等四被告仍分別還押，候改期再核，

看跑狗
當心俄國賊

俄國竊賊培開爾孟，於前晚至法租界逸園跑狗場內，以購票爲由，乘隙竊取觀客趙品璋衣袋內皮夾一只，內有鈔票數十元，該賊得贓轉交與同黨而逃，當被同在該場之華人姚鳳岐見而告知原告，將被告追獲、鳴捕到來，帶入捕房、經捕頭訊問，被告等承認行竊不諱，諭令押候解送公堂訊究，

悔悞不悔悞
怪函投警署

西裝少年悔悞，因在浦東各警所招搖撞騙，事發經公安局三區一所扣留，解由三區轉解總局發落，茲經第三科預審，移送地方法院訊究在案，不料三區張區長、忽於昨日接得郵遞怪函一件，署名者係孫壽深，現住法租界西自來火街三新里洋傘業俱樂部，細察函內詞意，語多恐嚇，大致謂孽君悔悞、係商民協會秘書，兼大華通信社記者，並無招搖情事，務請致函法院，代爲證明無罪，以便釋出，否則望於二十四小時內答復，以便對付云云，張區長以語屬無稽，置之不理，

行竊跌傷身死

竊賊蘇州人李阿生，年二十八歲於今年夏初五日間，潛入法租界金神父路十八號門牌西人愛爾柴家內行竊，當被事主覺察拘拿，李即越窗圖逃，跌傷左足，致腿骨折斷，由捕到來，將李帶入捕房，捕頭論令送至廣慈醫院醫治，李入院後，經醫生爲之將傷足截去，乃李因受傷過重，醫治無效，延至前日身死，由院通知捕房，將尸舁入同仁輔元堂驗尸所，聽候報驗，一面派探查傳尸屬，旋由尸母李成氏到案，請求免驗，願自收殮，捕頭准之，即由尸母於翌日置備衣棺，收尸草草成殮，運回原籍鄉間埋葬

拘獲積竊

著名積竊朱大才子，專在日暉港橋一帶，糾黨在彼撬竊水陸各地物件、被害者迭次呈請公安局查究，迭奉通緝，終未弋獲，前日下午，由探警在日暉橋附近，將朱逮獲，押解公安局，奉第三科提案研訊，據朱供出犯案有十餘起之多、判令收押，一面再緝同黨到案併懲，

形形色色

◆浦面孩屍◆　昨日上午十時許，蘇州河口忽然發現無名孩屍一具，浮於浦面，當被水巡捕房三十六號華捕撈見，撈回捕房，由救生局巡船運局相驗收殮，再令尸屬認領

◆監工傷◆　吳淞附近之軍工路，有工務局常工趙[illegible]米克來孫之美開[illegible]仁義牛李康等七人，由監工么鳳岐率領，在該路修築，前日上午十時許，因等忽不服監工指揮，發起口角，繼將么鳳岐圍住痛毆，拳足交加，么以寡不敵衆，身受重傷，旋經警到來，將爲首事工人七名一併拘往吳淞公安七區第一所訊究，受傷之么鳳岐送往醫院

◆煙土兩磅◆　本地人士敗王炳金，於昨晨八時許，行經西華德路，被二百五十一號假捕與一千二百九十八號華捕見其形迹可疑，上前攔住，搜出煙土二磅，帶入匯山捕房，押候解究，

◆打嗎啡針◆　通州人顧文生張堯生，昨日下午二時許，在楊樹浦菜市街設攤，向行人打嗎啡針營利，被九百二十五號華捕查見，以彼等違禁煙律第十一條，當將顧張兩名連同打針器具及嗎啡一小包帶入匯山捕房，稟明捕頭核示，

◆私設煙榻◆　甬婦楊沈氏，在北西藏路無門牌之屋內，私設煙榻，容人吃食鴉片，被匯司捕房二百六十號西二道頭捕及二千二百廿一號華捕偵悉，於昨午前往，按址拘獲吃煙客黃式康徐阿四周阿四等，連同楊沈氏，煙具煙膏，一併帶入捕房，押候解送臨時法院訊辦，

◆鐵路差車◆　南市一區三分所第二十崗守望警長[illegible]和，於昨日上午天未黎明時，在小南門附近查見一人騎乘鐵路局差[illegible]使用之腳踏車一輛，[illegible]形狀慌張，情殊可疑，當即喝止，並上前盤問，其人言語支吾，因即連同該車帶回分所，經所長詢問，其人供名陶子榮，南匯縣周浦鎭人，此腳踏車係在友人處借來云云，當留[illegible]一面派警前往該局調查，據稱該腳踏車係住居北烏鎭路該局第一百六十二號差張和輝所用者，[illegible]將該車置放門前，後忽失去無踪，所長復詰陶子榮時，始俯首無辭，當以案關竊車，飭即備文申解市公安局訊究

◆沿路拉客◆　妓女桂阿香等兩人，於前晚在法租界[illegible]路一帶沿路拉客，被探查見，以其有違定章，先後拘入捕房，捕頭訊問兩妓，承認拉客，實係初來上海，不知違章故犯，捕頭着令管押候解公堂訊問

南京路 麗華公司
特別大減價
◎廿五天 ◎九月初一日起
大幫應時綢緞四折
八折新式巴黎緞旗袍至
衣料每件一元五角

昨日引翔鄉賽馬成績

馬名　騎師　磅重　馬位

第一次
㊀卡拉令吐與兒Count XII　海士培　144磅　206張
㊁品令鐵克脫Pink Ticket　亞石利　150磅　350張
㊂色雪林發令Sicilian Plain　柯拉沙　150磅　291張
總時間二•四三•一　最後二法郎三一•二　頭馬勝一馬頭　二三馬相距四乘
獨贏　一九六張二十四元三角（獨馬票總數一一二一）
馬位　㊀五元五角㊁五元三角㊂五元三角　馬位票總數1078
揺彩　㊀一九一號三百五十元㊁四四號一百元㊂二〇號五十元
副彩　八張各得洋二十元號碼如下　一四〇　三七二　三四五　二四〇　三三六　二六七　三一〇

第二次
㊀劉立生Brison　劉順肇　163磅　861張
㊁英定康Indian Corn　艮[illegible]　163磅　57張
㊂胎祖敢蘇The Chatty Bird　孫信永　167磅　43張
總時二•六•最後二法　三一•三頭馬勝一馬頭　二三馬相距三乘
獨贏　一一六〇張五元八角（獨馬票總數一五九三）
馬位　㊀五元三角㊁七元㊂七元七角　馬位票總數625
揺彩　㊀二三一號四百二十八元四角㊁三八號一百二十二元四角㊂三一九
副彩　七張各得洋二十元號碼如下　二八四　三五六　一五一

第三次
㊀阿爾當茂門Attachment II　劉順肇　148磅　148張
㊁品萊Pony　恩加那沙　160磅　271張
㊂潑令斯華而白脫Prince Walbert III　畢浩清　161磅　73張
總時二•六•最後二法　三三•二頭馬勝一乘半　二三馬相距半乘
獨贏　一一〇張九十八元一角（獨馬票總數二五四一）
馬位　㊀十九元七角㊁十三元㊂三十四元八角　馬位票總數2115
揺彩　㊀一九五號五百十二元四角㊁五〇〇號一百四十六元四角㊂三四
副彩　九張各得洋二十元號碼如下　二一五　五一一　五六六　四九三　五〇二　一七八　三〇四　四〇七　二九二

第四次
㊀海門Hai Man　張叔逢　164磅　235張
㊁軋老力司潑拉夫Glorious Triumph　[illegible]　145磅　261張
㊂茄來特Gay Lad　畢浩清　157磅　475張
總時一•五二•一最後二法郎三〇•二頭馬勝大半乘二三馬相距半乘
獨贏　二八〇張三十八元二角（獨馬票總數二五一七）
馬位　㊀十元二角㊁九元七角㊂七元五角　馬位票總數2014
揺彩　㊀八五號六百二十四元四角㊁六一〇號一百七十八元四角㊂二一〇
二號八十九元二角
副彩　七張各得洋二十元號碼如下　六一　四七一　四三六　四七二　三七七　二〇〇　三三三

第五次
㊀司保之門尤寧Sportsmen Union　H柯拉沙　160磅　920張
㊁喬來司帶Jolly Star　黃[illegible]　160磅　176張
㊂密克司蘇勃而Mixed Double　畢浩清　156磅　126張
總時間一•三三•最後二法郎三〇•二頭馬勝大半乘二三馬相距半乘
獨贏　一六四九張六元二角（獨馬票總數二四〇六）
馬位　㊀五元五角㊁七元七角㊂八元七角　馬位票總數1774
揺彩　㊀三四四號七百五十八元八角㊁二七三號二百十六元八角㊂三一
二號一百〇八元四角
副彩　七張各得洋二十元號碼如下　五七七　五三四　六八〇　五六四　三四九　一九六　四六

第六次
㊀山西Shansi　畢浩清　142磅　318張
㊁軋林立物脫Glenlivet　[illegible]　141磅　262張
㊂天馬山Tien Mon Shan　亞石里　139磅　312張
總時間二•二二•一最後二法　三一•二頭馬勝大半乘二三馬相距半乘
獨贏　六一張三十三元九角（馬獨票總數二八八二）
馬位　㊀十元六角㊁十一元二角㊂十元六角　馬位票總數2110
揺彩　㊀五八九號七百十四元㊁四五六號二百〇四元㊂六四三號一百〇二元
副彩　七張各得洋二十元號碼如下　一七六　六〇五　三一九　五七　二三一　三三五　一八〇　二三六

第七次
㊀亞而勿林Old Friend　H柯拉沙　165磅　892張
㊁勿拉衣夫的Flyingfoot　及克　144磅　81張
㊂果而康因Gold Coin　畢浩清　144磅　152張
總時間二•五•四最後二法郎三〇•三頭馬勝一乘半二三馬相距一乘
獨贏　一八五二張八元二角（獨馬票總數三六一六）
馬位　㊀六元六角㊁二十三元四角㊂十四元八角　馬位票總數2381
揺彩　㊀七三七號七百六十一元六角㊁一二六號二百十七元六角㊂七八號一百〇八元八角
副彩　八張各得洋二十元號碼如下　二〇四　八四　六二七　五八五　五六二　四四　一一　四七四

第八次
㊀退而米瑪Tell Me More　章振遠　157磅　250張
㊁潑令司華而白色Prince Walbert II　陸致和　156磅　565張
㊂司帶夫Starfort　祁馬惟去　155磅　153張
總時間二•三八•四最後二法郎二九•一頭馬勝半乘二三馬相距三乘
獨贏　六二張二十三元（獨馬票總數三三二一）
馬位　㊀八元三角㊁六元五角㊂十元五角　馬位票總數1738
揺彩　㊀一九九號一千一百七十六元㊁一〇二號三百三十六元㊂五八號一百六十八元
副彩　六張各得洋四十元號碼如下　四八〇　二七　二三三　四七七　三〇二　一一五

第九次
㊀白色門Betterment　蔣稚儂　161磅　27張
㊁司比特夫脫Speedfoot　及克　165磅　130張
㊂非勒克司Phoenix　崑山　155磅　301張
總時間一•三一•最後二法郎三〇•三頭馬勝一乘半二三馬相距二乘
獨贏　二三張五十元四角（獨馬票總數一九一九）
馬位　㊀七十八元三角㊁二十元二角㊂十一元五角　馬位票總數1936
揺彩　㊀七七二號八百二十四元四角㊁四四號二百三十四元四角㊂七三六號一百十七元二角
副彩　七張各得洋二十元號碼如下　二四九　二一八　五九二　三五一　一三一　九四　四二八

第十次
㊀綠娜Donna　黃浩　162磅　85張
㊁喬來利特Jolly Leader　孫信永　162磅　45張
㊂英特樂的夫Interrupture　H柯拉沙　162磅　312張
總時間二•四一•二最後二法郎三二•四頭馬勝大半乘二三馬相距牛乘
獨贏　三一八張三十九元一角（獨馬票總數一九二九）
馬位　㊀十八元五角㊁三十元六角㊂八元七角　馬位票總數1335
揺彩　㊀一五號七百二十八元四角㊁一八號二百〇八元㊂五九九號一百〇四元
副彩　八張各得洋二十元號碼如下　六五八　六一六　一六三　三六二　二二一　五六六　二七九　三一七

萬病自療 三德家庭良藥欄

人造肉 新補品 三德維他命 功效超過魚肝油二十五倍 每瓶大洋弍元每打二十四元

胃腸病 特效藥 鐳錠新胃寶 中山先生親驗之寶品 每瓶大洋一元每打十二元

皮膚病 特效藥 鐳錠膏 與X光並稱不可思議 每盒大洋四角每打四元八角

治淋斷根 特效新藥 海底山 德國政府實驗監製 每盒大洋三元每料三盒洋九元

梅毒斷根 內服新藥 三德新六〇六片 效力與注射完全相同 每瓶大洋一元五角每打十八元

婦女病 特效藥 皇后暖宮寶 前德國皇室御用秘方 每瓶大洋一元每打十二元

小兒病 特效藥 寶寶的寶 德國政府公定醫方 每瓶大洋三角每打三元六角

傷風寒熱 特效新藥 如意靈 德國葛哈德博士發明 小包大洋五分大包大洋一角五分

雙料特製 戒煙補品 威利糖 美國威康博士發明 小盒大洋五角大盒大洋一元

眼科專門 特效新藥 博士眼藥 德國眼科醫聖格立夫博士發明 每瓶大洋二角半函購四瓶寄費從免

痔瘡便秘 特效新藥 自由通 二十世紀最近發明 每瓶大洋三角半每打四元二角

專治時疫 高級痧藥 生命水 德國各醫科大學醫院最新實驗採用靈方 每瓶大洋二角每打二元四角

牙科各症 特效新藥 牙痛一笑露 德國牙科醫學博士秘方 每瓶大洋二角每打二元四角

止癢收濕 特效新藥 統治爛足霜 彼利亞博士發明 每瓶大洋二角每打二元四角

德國馮克博士發明 三德維他命 促進新陳代謝 增加抵抗原力 營養精神氣血 健全身體發育 說明書備索 各埠三德洋行 各大藥房醫院均售 功效超過魚肝油二十五倍

腸胃病特效藥 鐳錠新胃寶 鐳錠放射線與X光線同為二十世紀不可思議之光線 放射藥力所及 腸胃各症悉除 專治各症 ◎各埠三德分行各大藥房均有出售◎

皇后暖宮寶 前德國皇室御用秘方 功能 主治 調經 活血 開鬱 止痛 安胎 保產 滋陰 暖宮 種子 美容 經血不利 赤帶白帶 乾血癆瘵 宮冷不孕 孕婦胎氣不安 產後瘀血作痛 頭眩心悸 腰痠骨痛 乳少血枯 血崩虛弱 以及一切婦女百病◎常服可免小產倒產諸疾 ◀奉送詳細說明書函索即寄▶ 各埠三德洋行各大藥房均有出售

新藥 內服 梅毒斷根內服特效劑 三德新六〇六片 主治 一二三期梅毒及各種變症無論輕重莫不斷根並有預防特色 舊法注射

鐳錠膏 鐳錠放射線與X光線公為二十世紀不可思議之光線…… （專治）一切皮膚病症 （特色）癒後不留疤痕 特效 殺菌消毒8止癢鎮痛8 抽膿拔毒8去腐生新8 ◎各埠三德分行各大藥房均售◎

美商三德洋行 上海四川路一二二號（英大馬路振華公司北首） ▲電話第一七〇三二號▼

第一補品 三德維他命 胃腸聖藥 鐳錠新胃寶

[illegible]

剪券 附郵票六分寄上海三德洋行樣品部收即奉傷風新藥（如意靈）一包並說明書一份 （姓名） （地址）

美國名產 洋參原產地 ▲注意來路之直接與間接▼ ◎無敵減價◎歡迎參觀◎ 西洋參 美商三德洋行 顧客 美商三德洋行啓 [illegible]

商場行市

厘鬆拆挺

[illegible]

標金略漲

[illegible]

大條無上落

[illegible]

市價一覽

十月六日（星期日）市

●金市 [illegible]

●銀洋錢市 [illegible]

●蘇州金銀錢市 [illegible]

●證券物品交易所（十月五日） [illegible]

○滬北米市 [illegible]

○滬南米市 [illegible]

●無錫米市 [illegible]

船期

▲進口輪船報告▼ 十月六日 [illegible]

▲出口輪船報告▼ [illegible]

▲寧波班 ▲長江班 ▲海定石浦 ▲溫州班 ▲崇海班 [illegible]

外洋輪船報告

▲英國倫敦班 ▲舊金山班 ▲西雅圖班 ▲德國亨堡班 ▲法國馬賽班 ▲香港小呂宋 ▲溫哥武班 ▲印度孟買班 ▲瓜哇班 ▲意國曲里雅 ▲青島大連班 ▲神戶長崎班 ▲北洋班 ▲南洋班 ▲福州班 [illegible]

●大連油豆餅電一週比較價表 [illegible]

●匯率金銀錢洋銅元銀拆高低表 [illegible]

●紗布交易所一星期登帳價格表 [illegible]

滬杭甬鐵路行車時刻表

[illegible]

注意 有▲符號者係杭甬直通客車

電灶廉儉可見一班

電灶烹煮 衛生清潔 費用廉儉 出人意外 每月費用六兩九錢

庚君 海州路 每月七兩一錢 辛君 赫德路 每月七兩二錢 壬君 海格路 每月六兩二錢 癸君 愛多亞路 每月六兩八錢七 子君 由思克園 每月七兩八錢 免費裝置

上海電力公司 樣子間沙遜房子內 辦公處福州路十七號 電話中央六六三〇一

今日戲目

■電影■

[illegible] 夏令配克 狂歡之夜；光陸 [illegible]；大光明 我的愛人 下爾登；[illegible] 情俠；新水簾洞 [illegible] 安；香閨關智；交際大家 北京；男女罪惡 上海；芝加哥一女子 百星；治家殷鑒 東海；蜜月與離婚 東華；中國第一大偵探 中央；五六集紅蓮寺 新中央

中國 卡德 新西遊記；萬國 全部白雲塔；中華 刀下美人；世界 白玫瑰；中山 凝心蕩婦；恩派亞 粉粧樓；通俗 鳳陽老虎

■舞台劇■

更新舞台 本白蛇傳；大舞台 雪艷娘；天蟾舞台 五本封神榜；共舞台 頭本美人宮；上海舞台 全本火牛陣